INFORMAÇÃO COM CREDIBILIDADE ★ osemanario.com.br ★ 1991 • 2023

O SEMANÁRIO

SEXTA-FEIRA, 14 DE JULHO DE 2023
Ano XXXII • Edição 1614

★ RAFARD ★ CAPIVARI ★ MOMBUCA ★ ELIAS FAUSTO ★ PORTO FELIZ

EDIÇÃO CONCLUÍDA ÀS 18H15 ★ R$ 4,00

Quadrilhas Julinas dos alunos marcam inauguração da reforma e construção da cobertura da quadra na escola Josefina

Wanderley Alves

Espaço foi aprovado por pais, professores e alunos; governo municipal prometeu reforma e cobertura da quadra da escola Aurélio Sotto até o fim de 2024. **Página 9**

ESPORTES

Rafard retorna aos Jogos Regionais; futsal masculino conquistou bronze

Prefeitura de Rafard

Cerca de 60 atletas representaram a cidade no tradicional Jogos Regionais. **Página 8**

EVENTO

1º Expo Agro de Capivari é anunciada para outubro

Prefeitura de Capivari

Agendada para 19 à 21 de outubro, no portal da cidade, evento contará com expositores, montarias em touros e shows nacionais. **Página 7**

POLÍTICA

Vereadores criticam falta de medicamentos e cobram melhorias na saúde pública de Rafard

Arquivo

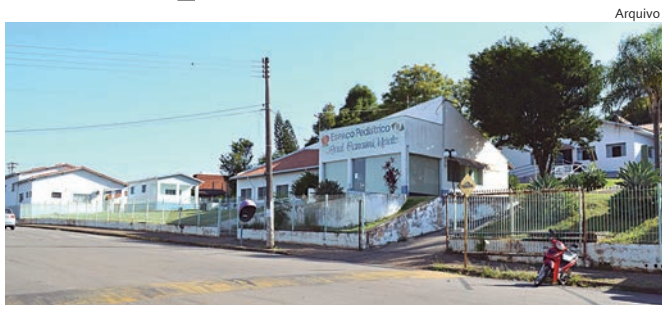

Falta de medicamentos, descumprimento de horário por parte dos médicos e atendimento aos pacientes na UBS estiveram entre as cobranças dos vereadores. Diretoria de Saúde respondeu cobranças. **Página 13**

REGIÃO

Reunião do Conseg debate atraso nas duplicações das rodovias

Encontro reuniu prefeitos da região e empresários na Câmara Municipal. **Página 5**

CAPIVARI 191 ANOS

Encontro de Carros antigos lota Praça Central de Capivari

O 19ª Encontro de Carros Antigos, evento tradicional organizado pelo Clube de Autos Antigos Capivary (CAAC), com o apoio da Prefeitura de Capivari, foi um sucesso. **Página 18**

Prefeitura de Capivari

CAPIVARI

Câmara Municipal promove entrega de Títulos de Honrarias

A Câmara Municipal comemorou o 191º aniversário com a realização da tradicional Sessão Solene com entrega de Títulos de Honrarias. **Página 17**

FRENTE FRIA

Defesa Civil alerta para frio intenso em toda a região, com a previsão de mínimas na casa dos 8ºC

Uma frente fria, seguida por uma massa de ar frio, causará queda significativa de temperaturas na região de Campinas, a qual Capivari pertence. **Página 4**

Figuras Ilustres da Região

J. R. Guedes de Oliveira, ensaísta, biógrafo e historiador

Aldano de Camargo Penteado

Aldano de Camargo Penteado – Maestro. Nasceu em Capivari, no dia 27 de janeiro de 1900. Filho de Joaquim Leite de Camargo Penteado e Francisca Dias Ferraz. Casou-se com a professora Hermínia Ferraz de Camargo Penteado, tendo 4 filhos: Ruth, Lenita, Cecília e Antônio Fábio. Foi proprietário de um laboratório de montagens de rádio, na rua General Osório, a partir de 1939. Tinha grande conhecimento da música, sendo parte da Orquestra Sinfônica de Capivari. Compositor e maestro da Banda Municipal Santa Cecília, por longos anos, e se situou como professor de música. Faleceu em Capivari, no dia 22 de julho de 1986. As autoridades municipais de Capivari deram-lhe o nome a uma das ruas do bairro Alto do Castellani.

(Fonte: A Ronda das Ruas e O Organizador)

Poesia

Dario Bicudo Piai, engenheiro e perito judicial

O Palácio da Ventura

Antero T. de Quental (*)

Sonho que sou um cavaleiro andante
por desertos, por sóis, por noite escura;
paladino do amor, busco anelante
o palácio encantado da Ventura!

Mas já desmaio, exausto e vacilante,
quebrada a espada já, rota a armadura...
E eis que súbito o avisto, fulgurante
na sua pompa e aérea formosura!

Com grandes golpes bato à porta e brado:
eu sou o Vagabundo, o Deserdado...
Abri-vos, portas de ouro, ante meus ais!

Abrem-se as portas d'ouro com fragor...
Mas dentro encontro só, cheio de dor,
silêncio e escuridão - e nada mais!

(*) Antero Tarquínio de Quental foi um escritor e poeta português do século XIX que teve um papel importante no movimento da Geração de 70, que introduziu o realismo em Portugal. Suicidou-se em 11 de setembro de 1891.

ECR
Escritório Contábil Rafard
Nadia Bragion
(19) 3496-2785 nadiabragion@hotmail.com
Rua Mauricio Allain 276 - Centro - Rafard-SP - CEP: 13.370-000

PD ELETRÔNICOS
Portões eletrônicos
Câmeras
Antenas
Serviço de fibra óptica
3491-1355 pix (19) 99542-7384
Rua Padre Fabiano, nº 478 - Centro - Capivari/SP

Filosofando

Leondenis Vendramim
é professor de Filosofia, Ética e História

Só é livre quem se domina

O autodomínio é um dos mais brilhantes raios, que embelezam o caráter do ser humano é uma das pedras mais preciosas a serem assentadas sobre a pedra esquina que é Jesus Cristo, (Efé. 2:19) nosso exemplo, para a edificação da personalidade.

Já defendia Pitágoras, filósofo, matemático, astrônomo, pensador (570 – 496 a.C.): "Nenhum homem é livre, se não puder se dominar." Quem não consegue dominar seus impulsos, explodindo diante das ocorrências desfavoráveis, é escravo de suas paixões. Pessoas rompantes, têm atitudes irrefletidas das quais têm, muitas vezes, de arrependerem-se tardiamente. Analisem-se as palavras do sábio Salomão:

"A ira do louco se conhece de imediato, mas o prudente encobre a afronta." (Prov. 12:16) "Há alguns cujas palavras são como ponta de espada, mas a língua dos sábios é saúde." (Idem 12:18) "O que facilmente se encoleriza faz doidice, e o homem de maus desígnios é odiado." (Idem, 14:17) O homem iracundo suscita contendas, mas o longânimo apazigua a luta." (Idem, 15:18) "O coração do justo medita o que há de responder, mas a boca dos ímpios derrama coisas más" (Idem, 15:28) "É... mais excelente adquirir a prudência do que a prata!" (Idem, 16:16)

O homem prudente domina seus impulsos; suas emoções e ímpetos não os aflora suscitando contendas e contristamentos, os que se dominam evitam todas as porfias possíveis e as impossíveis, ele pondera, e responde de modo a pacificá-las, quer no âmbito familiar, quer no profissional ou social. Deus o avalia como excedente aos valentes conquistadores. "Melhor é o longânimo do que o valente, e o que governa seu espírito do que o que toma uma cidade." (Prov. 16:32)

"Aquele que é escravo de suas paixões e instintos nega, 'ipso fato' sua liberdade. Não é livre nem de fato, nem de direito. Submetendo-se ao domínio da natureza inferior, abdica sua realeza e sua filiação divina." (C. do Caráter, 37)

Alexandre, o Grande (356-323 a.C.), o general grego, com capacidade estratégica invejável, liderança digna dos maiores líderes atuais, um exército resoluto e incansável conquistou o mundo, então, conhecido. Com a morte de seu Pai Felipe, rei da Macedônia, esmagou várias revoltas contrárias ao seu regime, derrotou, numa guerra estratégica, a esquadra gigantesca de Dario 3, rei da Pérsia, conquistou a Macedônia, Babilônia, Índia, Palestina, Egito, centro africano, e tinha pretensões mais ousadas. O domínio desse colossal território foi efetuado num tempo de difíceis incursões, com elefantes, camelos e infantaria, atravessando rios, pântanos e enfrentando montanhas, com frio, chuva, animais ferozes, durante dez anos. Foi uma proeza gigantesca, digna de um homem forte.

Porém, o hercúleo Alexandre mostrou-se tão fraco diante de seu orgulho e de seus feitos. Pretendendo mostrar-se forte diante de seu exército, tomou bebida alcoólica em quantidade e morreu no auge de sua idade, com 32 anos.

Sansão foi outro exemplo. Ele foi o homem mais forte da Terra. Realizou feitos espetaculares, matou leão abrindo-o pela boca; matou mais de mil filisteus, seus inimigos, com apenas uma queixada de burro; arrancou os portais de Gaza com suas ferragens e os levou morro acima. Feito extraordinário pois sua força era incomum, vinda do poder divino. Entretanto, quão fraco se mostrou esse homem de Deus, diante da sedução das mulheres filisteias. Mesmo diante de tantas evidências transparecidas pela condução de Dalila. Não foi capaz de enxergar seus engodos. Ficou cego antes de arrancarem-lhe os olhos! A paixão e os ímpetos irracionais cegam e exaurem todas as forças da dignidade humana. O homem virtuoso torna-se frágil como uma taça de vidro fino diante dos encantos das "sereias de Ulisses". A Bíblia está farta de exemplos de reis como Davi, diante Bateseba, de Salomão que teve mil mulheres e por elas foi levado à baixeza espiritual muitos outros.

"Cada qual lavra os termos de sua própria sentença. Nada há de arbitrário neste Universo de Deus. A liberdade não é um direito inalienável, mas um merecimento. Aqueles que a desprezam, perdem-na inexoravelmente.... 'A verdadeira grandeza do homem é medida pela força dos sentimentos que ele domina, e não pelos sentimentos que o dominam.'" (C. do Caráter, 38)

Como muitas vezes é exposto: nenhuma luta é tão difícil, tão árdua e parece tão inglória como a luta contra o próprio eu. Nesse combate não se vê um vislumbre promissor, é uma batalha renhida, que só termina com a morte do combatente ou com a vinda de Jesus. Nessa peleja ninguém pode participar, é você contra seus desejos, contra seus impulsos do apetite, do gênio, da indolência, da língua, enfim de todos os pendores inatos e adquiridos. Significa a subordinação da natureza interior. A cada embate que sair vitorioso, sairá mais forte para o próximo. "Mas aquele que vencer herdará todas as coisas, e eu serei o seu Deus e ele será o meu filho." Apo. 21:7

Entre em contato com o autor: vendramim1936@gmail.com

Falando de Vinho

Érica Falsirolli Franchi, sommelière
Instagram @ericafalsirolli

Dia da Pizza 10 de julho

Os primeiros registros da pizza remontam à antiga cidade de Nápoles, na Itália, por volta do século XVII.

Um dos pratos mais tradicionais da culinária italiana, muito consumido e apreciado em todo Brasil, é uma excelente pedida para uma taça de vinho. É importante ressaltarmos que para que a degustação seja mais proveitosa possível, a escolha do recheio influencia na recomendação pelo rótulo perfeito.

Se a pedida for à de rúcula com tomate seco, a minha sugestão é uma garrafa de Sauvignon Blanc, que dará o equilíbrio com o sabor marcante do tomate seco.

Se a escolha for por champignon ou outro tipo de cogumelo, selecione uma garrafa de vinho com características amadeiradas e elementos terrosos. O Pinot Noir, Sangiovese ou o Carmenère podem ser bons pares.

A tradicional pizza frango com catupiry e outras proteínas branca com atum e peito de peru. Dê preferência a vinhos Chardonnay, Riesling, Gewürztraminer, vinho rosé e até um espumante brut.

A famosa pizza Margherita, com molho de tomate, queijo mussarela e manjericão, foi criada em homenagem à rainha Margherita di Savoia, da Itália. Em 1889, o padeiro e chef de cozinha italiano Raffaele Esposito preparou essa combinação de ingredientes para representar as cores da bandeira italiana: vermelho (tomate), branco (queijo) e verde (manjericão). Curioso, né?

Que a alegria de cada mordida, a companhia dos amigos e a troca de risadas tornem essa experiência ainda mais especial. Aproveite não só o Dia da Pizza, mas como outros para descobrir novos sabores, relembrar as histórias compartilhadas em torno de uma pizza e criar memórias duradouras.

Feliz dia da Pizza! E bom apetite a todos!

JORNAL O SEMANÁRIO
JORNAL O SEMANÁRIO REGIONAL
FUNDADO EM 15 DE MAIO DE 1991
Publicação da empresa: **Darcam Editora Ltda.-ME**

R. Domingos Ruzza, 147, Jardim Ana - CEP 13370-000 - Rafard/SP
Fone/WhatsApp: (19) 3496-1747
www.jornalosemanario.com.br

Fundadores:
José Carlos Darros
João Proença

Diretor Geral/Editor Responsável:
Túlio Darros - MTB 63932/SP
tuliodarros@osemanario.com.br

Financeiro/Comercial:
Deise Campanholi
financeiro@osemanario.com.br

Impressão: Gráfica Tribuna
Tiragem: 2.000 exemplares
Periodicidade: Semanal

Mídias Sociais:
Facebook: osemanarioregional
Instagram: @osemanario
Twitter: _osemanario

WhatsApp:
(19) 3496-1747

Empresa Amiga do Idoso
Lar dos Velhinhos
São Vicente de Paulo de Capivari

Preço de venda avulsa: R$ 4,00 | **Valores de assinatura: Anual -** R$ 150,00 (à vista) ou 3x de R$ 50,00 | (Valores para assinatura nas cidades de circulação do jornal: Rafard e Capivari)

Os artigos assinados não refletem necessariamente a opinião do jornal. São de inteira responsabilidade de seus autores.

SUPERMERCADO
IRMÃOS BRESCIANI

Bresciani Supermercado

Sobreloja
Bresciani
Tudo o que você precisa

Lençóis e Sutiãs
com 30%
de desconto

O 'friozinho' chegou? Venha conferir a variedade em roupas!

PREFEITURA MUNICIPAL DE RAFARD - SP

EDITAL DE NOTIFICAÇÃO

O **Município de RAFARD**, pessoa jurídica de direito público interno inscrita no CNPJ/MF nº 44.727.757/0001-89, com sede administrativa nesta cidade, à Praça Independência nº 100, Bairro Centro, neste ato representado pelo Excelentíssimo Sr. Prefeito Fábio dos Santos, brasileiro, solteiro, portador do RG nº 33.412.049-4 e do CPF/MF nº 224.031.828-77, no uso de suas atribuições, em cumprimento ao artigo 31 da Lei Federal nº 13.465/2017 e artigo 24 do Decreto Federal nº 9.310/2018, FAZ SABER ao(s) proprietário(s) tabular(es), responsável(is) pela implantação, confrontantes / confinantes abaixo relacionados, terceiros interessados ou a quem mais possa interessar e conhecimento tiver, que fora instaurado o processo de **REURB** para fins de regularização fundiária urbana do núcleo urbano informal denominado "Fazenda Itapeva", com acesso principal pela Estrada Municipal Joaquim Faceto, nesta cidade de Rafard, Estado de São Paulo, objeto da matricula nº 56.444, do CRI de Capivari/SP, onde consta como proprietário o Município de Rafard, com as seguinte localização:

Confinantes / confrontantes:

Sr. Fabio José Bachiega e sua esposa Sheila Ramos Baldo Bachiega
Proprietário da área da matrícula nº 56.439 do CRI de Capivari/SP.

Sr. Daniel Tebom e outros
Proprietário da área da matrícula nº 56.440 do CRI de Capivari/SP.

Sr. Adilson Quagliato e sua mulher Aparecida Elisa de Celis Almeida Quagliato
Proprietário da área da matrícula nº 56.441 do CRI de Capivari/SP.

Sr. Marcos Antonio Daroz e outros
Proprietário da área da matrícula nº 56.442 do CRI de Capivari/SP.

Sr. History Center Comercial e Industrial Ltda
Proprietário da área da matrícula nº 56.443 do CRI de Capivari/SP.

Sr. Representante legal da empresa Manacá Propriedades Agricolas S/A
Proprietário da área da matrícula nº 56.445 do CRI de Capivari/SP.

Sr. Representante legal da empresa Radar Propriedades Agricolas S/A
Proprietário da área da matrícula nº 56.446 e 56.447 do CRI de Capivari/SP.

Fica(m), o(s) acima nominado(s), NOTIFICADO(s) de que, para que no prazo de 30 (trinta) dias a contar do recebimento da presente, venha manifestar sobre o procedimento de **REURB** promovido por esta Municipalidade. Esclarece que foram respeitadas as exigências legais e de praxe da área a ser regularizada, as divisas existentes das propriedades e os limites confinantes levantados no local, situação que não trará prejuízo aos proprietários lindeiros, munícipes ou terceiros interessados.

Notifico também que, nos termos do §6º do artigo 31 da Lei Federal nº 13.465/2018 e §6º do artigo 24 do Decreto Federal nº 9.310/2018, a ausência de manifestação no prazo informado, será interpretada como concordância à REURB e aceitação tácita do pedido.

Caso ocorra manifestação, a mesma deverá ser feita em nome do Município de Rafard-SP e entregue no endereço da notificante a título de **contranotificação**.

Rafard, 11 de julho de 2023.

Município de Rafard/SP
Fábio dos Santos
Prefeito Municipal

Valor R$ 704,52 (Lei 1571/2012 - Tiragem 2000)

CAPIVARI

Secretaria de Saúde anuncia prorrogação da campanha de vacinação contra a Gripe até o dia 31 de julho

Prefeitura de Capivari

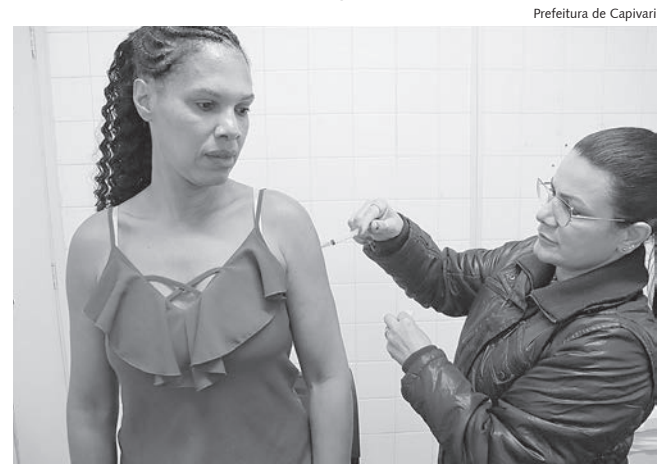

Meta do Ministério da Saúde é vacinar 90% da população

A Secretaria de Saúde informa que a Campanha de Imunização contra a Influenza, popularmente conhecido como Gripe, foi prorrogada. De acordo com a Secretaria, as vacinas serão oferecidas para toda a população com mais de seis meses de idade até o dia 31 de julho, em todos os postos de saúde da cidade.

Para receber o imunizante, basta comparecer a Unidade de Saúde mais próxima, munido de documento com foto e cartão SUS. Os atendimentos acontecem de segunda a sexta-feira, com horários específicos em cada Posto de Saúde. De acordo com a Vigilância Epidemiológica, até a última semana, aproximadamente 14 mil doses foram aplicadas no município. A prorrogação da Campanha aconteceu com o objetivo de aproximar Capivari da meta estabelecida pelo Ministério da Saúde, que é vacinar 90% da população elegível.

Para mais informações, a Vigilância Epidemiológica, setor responsável pela vacinação no município, atende através do telefone (19) 3492-7326, ou presencialmente na avenida do Carmo, 60, bairro Vila Cardoso, de segunda a sexta-feira, das 08h30 às 16h30.

FRENTE FRIA

Defesa Civil alerta para frio intenso em toda a região, com a previsão de mínimas na casa dos 8ºC

Prefeitura de Capivari

Previsão é válida até domingo, 16 de julho, para toda a região

A Defesa Civil do Estado de São Paulo emitiu um boletim meteorológico especial de frio, válido da última quarta-feira, dia 12, até domingo, dia 16. Uma frente fria, seguida por uma massa de ar frio, causará queda significativa de temperaturas na região de Campinas, a qual Capivari pertence.

As menores temperaturas ocorrerão durante o final da madrugada e início da manhã. Como há previsão de mínimas na casa dos 8ºC e sensação térmica de 7ºC, ressalta-se a importância de atenção especial com as pessoas mais vulneráveis, como idosos, crianças e aquelas em situação de vulnerabilidade.

A Prefeitura de Capivari reforça que a Defesa Civil de Capivari não faz previsões meteorológicas, apenas divulga os boletins feitos pela Casa Militar – Coordenadoria Estadual de Proteção e Defesa Civil, assinados por meteorologistas, 2º. Sargento da Polícia Militar e Capitão da Polícia Militar.

Em caso de necessidade, a população pode entrar em contato com a Defesa Civil pelo 199 ou (19) 3492-3186. A Guarda Civil atende pelo 153, 24 horas por dia, sete dias por semana. O Corpo de Bombeiros atende pelo 193.

ACOLHIMENTO

O Ginásio de Esportes "Ronaldo Zaidan Pellegrini" (Ronaldão) está com as suas portas abertas para receber as pessoas em situação de vulnerabilidade, no momento em que o frio se intensifica no município. As equipes da Secretaria de Desenvolvimento Social, Secretaria de Esportes e Guarda Civil, serão mobilizadas para apoiar a ação.

O Ginásio ficará aberto das 20h às 23h, com o objetivo de acolher a população em situação de vulnerabilidade, garantindo o aquecimento para o pernoite. Sempre na manhã seguinte, os técnicos da Secretaria de Desenvolvimento Social realizam o encaminhamento para os serviços do Creas, onde são ofertados café da manhã, banho e troca de vestimenta.

Para mais informações, o Creas atende pelo telefone (19) 3491-3088. O horário de funcionamento é de segunda a sexta-feira, das 08h30 às 16h30.

CAPIVARI | Encontro reuniu prefeitos da região e empresários na Câmara Municipal

Reunião do Conseg debate atraso nas duplicações das rodovias

Na noite de quarta-feira, 12, ocorreu na Câmara Municipal de Capivari uma reunião ordinária do Conselho Municipal de Segurança (Conseg), cujo tema principal debatido foi o atraso nas obras de duplicação das Rodovias SP-308 e SP 101.

Autoridades e empresários participaram do encontro, entre eles o presidente da Câmara de Capivari, Thiago Braggion (UNIÃO), e os prefeitos de Capivari, Vitão Riccomini, de Rafard, Fabio Santos, de Elias Fausto, Maurício Baroni, e de Monte Mor, Edivaldo Brischi.

Na reunião, o proprietário da rádio Raízes FM, Carlos Maschietto, exibiu e-mails trocados com a Agência de Transporte do Estado de São Paulo (Artesp). Em 2019, a mensagem informou que, por conta do atraso, a Artesp já havia aplicado 74 multas à concessionária Rodovias do Tietê, totalizando R$ 18,4 milhões. Em outros e-mails, a agência apresentou alguns prazos para o término das obras, os quais não foram cumpridos.

Logo em seguida, o presidente Thiago Braggion apresentou um ofício enviado à Câmara Municipal em que a concessionária coloca novos prazos. São eles: duplicação da SP 101 – início para o primeiro semestre de 2024, com término previsto em até 30 meses; duplicação da SP 308 – início no 2º semestre de 2023, com término previsto em até 30 meses.

Câmara de Capivari

Encontro aconteceu no 'Plenarinho' da Câmara de Capivari

Braggion disse que convidou um responsável da Rodovias do Tietê para participar de uma audiência pública na Câmara no mês de agosto, e que aguarda o posicionamento da empresa. Ainda durante a reunião, foi firmada uma carta aberta direcionada à Artesp e ao Governo do Estado de São Paulo, em que manifesta indignação ao novo adiamento das obras. Esse documento deverá ser assinado por autoridades, empresas e entidades de Capivari, Elias Fausto, Rafard, Monte Mor e Mombuca.

"Agradeço ao Francisco [Almeida], presidente do Conseg, por ter promovido a reunião do conselho na Câmara, para juntos debatermos esse assunto tão importante. Não dá mais para as cidades da região serem penalizadas pelo atraso das obras. Precisamos unir forças e cobrar a Artesp e o Governo do Estado para que essas duplicações sejam executadas o quanto antes", explica Braggion.

Além do presidente, também participaram da reunião os vereadores Inês Luísa Félix (UNIÃO), Du Tambú (Republicanos), José Eduardo Pacheco (PL), Paloma Tatiane da Silva (PP), Ruan Henrique Pellegrini (Republicanos), além do presidente da Câmara de Monte Mor, Altran José Farias Lima.

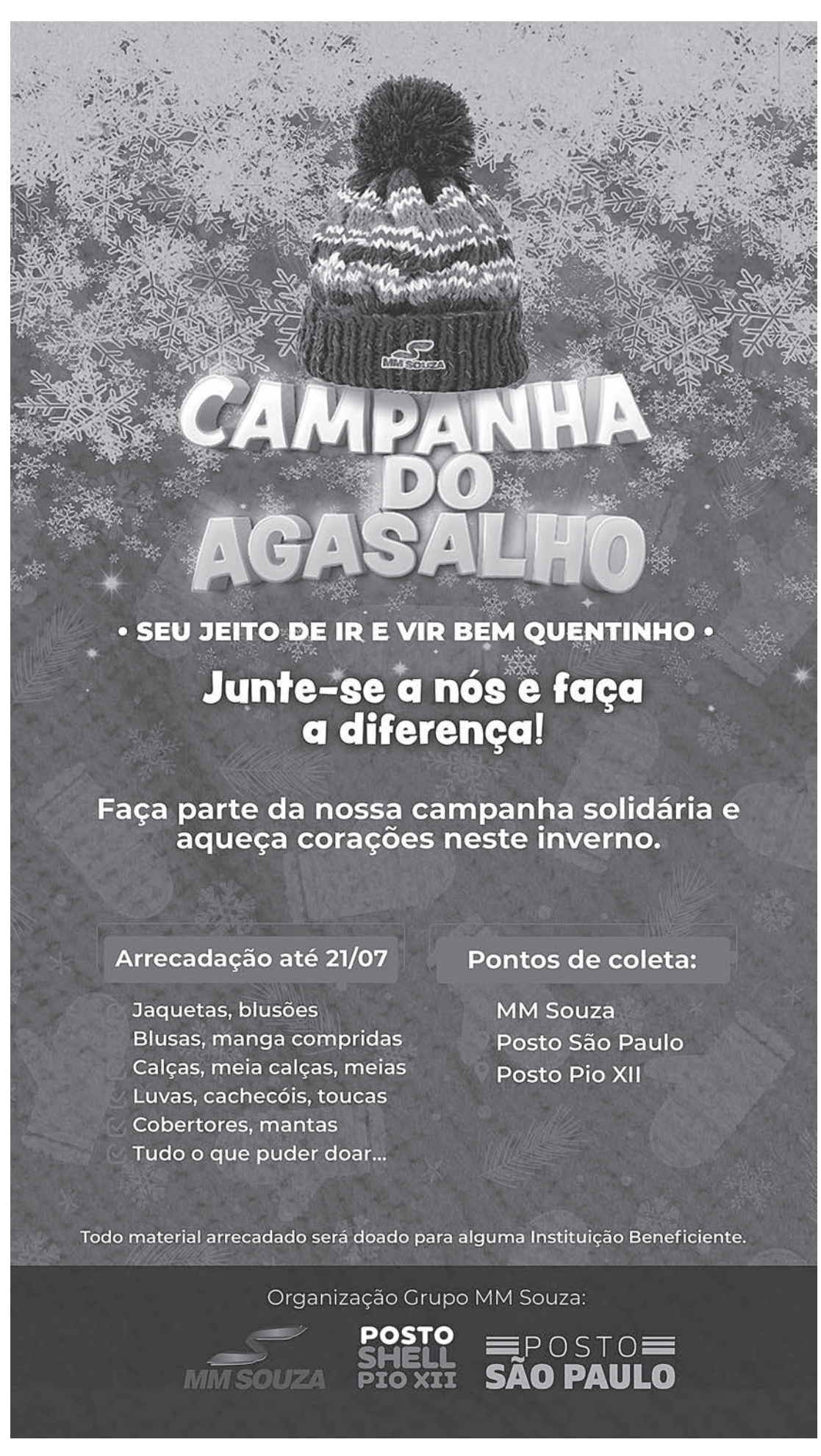

CÂMARA MUNICIPAL DE RAFARD
PODER LEGISLATIVO

Resumo Legislativo

LUIS FERNANDO ZAPE, Presidente da Câmara Municipal de Rafard, Estado de São Paulo, usando das atribuições que lhe são conferidas por Lei, torna pública a pauta da 12ª SESSÃO ORDINÁRIA 2023, a realizada em 11/07/2023, às 20:00hs.

PROJETOS

Projeto de Lei nº 035/2023, de autoria do Poder Executivo que autoriza a abertura de Crédito Adicional Especial para o orçamento vigente.

Projeto de Lei nº 036/2023, de autoria do Poder Executivo que autoriza a abertura de Crédito Adicional Especial para o orçamento vigente.

Emenda nº 01/2023, de autoria do Vereador Luis Fernando Zape que suprime as alíneas a,b,c,d,e do Inciso III do Art. 10 do Projeto de Lei nº 27/2023, que dispõe sobre as Diretrizes Orçamentárias para o exercício financeiro de 2024 e dá outras providências.

MOÇÃO

Moção nº 06/2023, de autoria do Vereador Luiz Antonio Ferreira Brito oferecida ao Sr. Dídimo Alves Miranda, pelos relevantes trabalhos prestados ao município de Rafard.

INDICAÇÕES

Indicação nº 063/2023, de autoria do Vereador Pedro Reinaldo da Rosa e Outros que indicam que seja oficiado ao Poder Executivo para que através do setor responsável que instale uma lixeira industrial na esquina da Rua Quarto Centenário com a travessa que liga a Av. São Bernardo.

Indicação nº 064/2023, de autoria do Vereador Alexandre Ferraz Fontolan que indica que seja oficiado ao Poder Executivo para que através do Departamento de Trânsito, que seja pintado uma faixa de pedestre na Av. São Bernardo que liga a esquina do Centro Cultural até a esquina da Prefeitura.

Indicação nº 065/2023, de autoria do Vereador Alexandre Ferraz Fontolan que indica que seja oficiado ao Poder Executivo para que através do Departamento de Trânsito, seja feita a instalação de uma lombada na chegada da Fazenda Itapeva, mais precisamente em frente à casa de nº 986.

Indicação nº 066/2023, de autoria do Vereador Alexandre Ferraz Fontolan que indica que seja oficiado ao Poder Executivo para que através do setor responsável que instale uma rampa de acessibilidade na Delegacia de Polícia Civil de Rafard.

Indicação nº 067/2023, de autoria do Vereador Alaércio Scarso que indica que seja oficiado ao Poder Executivo para que através do setor responsável que venha pintar os bancos da Praça da Bíblia, e as guias no entorno da Praça.

Indicação nº 068/2023, de autoria do Vereador Luis Fernando Zape e Outros que indicam que seja oficiado ao Poder Executivo para que aumente o número de ambulâncias em serviço junto a Unidade Básica de Saúde nos finais de semana, feriados e pontos facultativos, colocando à disposição da população pelo menos duas ambulâncias em serviço.

Indicação nº 069/2023, de autoria do Vereador Luis Fernando Zape e Outros que indicam que seja oficiado ao Poder Executivo reveja as políticas e o serviço de atendimento telefônico, colocado à disposição da população junto a UBS Municipal.

Indicação nº 070/2023, de autoria do Vereador Rodolfo Antonio Minçon que indica ao Poder Executivo que estude a possibilidade para que junto ao setor competente venha a fazer a iluminação na seguinte local: Onde se localizam os setores de trânsito e Zoonoses, rua esta que fica localizada entre o velório municipal e o IPREM.

Indicação nº 071/2023, de autoria do Vereador Pedro Reinaldo da Rosa e Outros que indicam que seja oficiado ao Poder Executivo para que através do setor competente realize a remoção da academia ao ar livre que está instalada dentro do CRAS, e instale na Praça da Emancipação.

REQUERIMENTOS

Requerimento nº 049/2023, de autoria do Vereador Ernesto Brigati e Outros que requerem que seja oficiado ao Poder Executivo, para que forneça as seguintes informações: a) O Executivo Municipal recebeu da CETESB resultado do laudo de análise /estudo realizado em amostra de água do Rio Capivari? b) Se sim, favor encaminhar cópia para esta Casa de Leis, e se não, favor informar se há previsão de recebimento dos resultados do referido laudo.

Requerimento nº 050/2023, de autoria do Vereador Luis Fernando Zape e Outros que requerem que seja oficiado ao Poder Executivo, para que forneça as seguintes informações: a) Há previsão de implantação de rede pública de energia no bairro denominado Tanquinho, próximo à divisa com o Município de Porto Feliz? b) Há pedido, protocolo ou projeto em análise junto a CPFL para atendimento da demanda mencionada no item anterior?

Requerimento nº 051/2023, de autoria do Vereador Luis Fernando Zape e Outros que requerem que seja oficiado ao Poder Executivo, para que informe a situação atual, elencando as fases já superadas e resolvidas no âmbito do processo licitatório "Tomada de Preços n.º 02/2023 - Execução de serviços de confecção de reservatório metálico de água e perfuração de poço semiartesiano profundo.

Requerimento nº 052/2023, de autoria do Vereador Luis Fernando Zape e Outros que que seja oficiado ao Poder Executivo, para que informe: a) O atual índice de inadimplência relacionado ao pagamento das tarifas de água junto ao Município? b) Apresente relatório consolidando os lançamentos, com a previsão de arrecadação e valores efetivamente arrecadados, no ano de 2022 e no primeiro semestre de 2023.

ORDEM DO DIA

Em Única discussão e votação o Projeto de Lei nº 033/2023, de autoria do Poder Executivo que autoriza a abertura de Crédito Adicional Especial para o orçamento vigente. APROVADO POR UNANIMIDADE

Em Única discussão e votação o Projeto de Lei nº 034/2023, de autoria do Poder Executivo que autoriza a abertura de Crédito Adicional Especial para o orçamento vigente. APROVADO POR UNANIMIDADE

Em Única discussão e votação o Projeto de Lei nº 035/2023, de autoria do Poder Executivo que autoriza a abertura de Crédito Adicional Especial para o orçamento vigente. APROVADO POR UNANIMIDADE

Em Única discussão e votação o Projeto de Lei nº 036/2023, de autoria do Poder Executivo que autoriza a abertura de Crédito Adicional Especial para o orçamento vigente. APROVADO POR UNANIMIDADE

Em Única discussão e votação a Emenda nº 01/2023, de autoria do Vereador Luis Fernando Zape que suprime as alíneas a,b,c,d,e do Inciso III do Art. 10 do Projeto de Lei nº 27/2023, que dispõe sobre as Diretrizes Orçamentárias para o exercício financeiro de 2024 e dá outras providências. APROVADO POR UNANIMIDADE

Em primeira discussão e votação a Proposta de Emenda à Lei Orgânica Municipal nº 01/2022, de autoria do Poder Executivo que altera a Lei Orgânica do Município de Rafard e dá outras providências. RETIRADO DA PAUTA DO EXPEDIENTE APÓS PEDIDO DE VISTA SOLICITADO PELO VEREADOR RODOLFO ANTONIO MINÇON SER APROVADO POR UNANIMIDADE.

Em Primeira discussão e votação o Projeto de Lei Complementar nº 017/2022, de autoria do Poder Executivo que dispõe sobre alterações na Lei Complementar nº 96/2003 que dispõe sobre a Estatuto dos Servidores Públicos do Município de Rafard e dá outras providências. RETIRADO DA PAUTA DO EXPEDIENTE APÓS PEDIDO DE VISTA SOLICITADO PELO VEREADOR RODOLFO ANTONIO MINÇON SER APROVADO POR UNANIMIDADE.

Em Primeira discussão e votação o Projeto de Lei Complementar nº 018/2022, de autoria do Poder Executivo que reestrutura e modifica o Regime Próprio de Previdência Social do Município de Rafard, estabelece os critérios para a concessão de benefícios de acordo com a Emenda Constitucional nº 103, de 13 de novembro de 2019 e dá outras providências. RETIRADO DA PAUTA DO EXPEDIENTE APÓS PEDIDO DE VISTA SOLICITADO PELO VEREADOR RODOLFO ANTONIO MINÇON SER APROVADO POR UNANIMIDADE.

Em primeira discussão e votação o Projeto de Lei nº 027/2023, de autoria Executivo que dispõe sobre as Diretrizes Orçamentárias para o exercício financeiro de 2024 e dá outras providências. APROVADO POR UNANIMIDADE

Em segunda discussão e votação o Projeto de Lei Complementar nº 010/2023, de autoria da Mesa Diretora que dispõe sobre a criação do adicional de qualificação pago aos servidores públicos efetivos da Câmara Municipal de Rafard, conforme especifica. APROVADO POR 7 VOTOS A 1

Em segunda discussão e votação o Projeto de Lei Complementar nº 011/2023, de autoria da Mesa Diretora que dispõe sobre a concessão de auxílio transporte aos servidores da Câmara Municipal de Rafard e dá outras providências. APROVADO POR UNANIMIDADE

Em discussão e votação o Requerimento nº 049/2023, de autoria do Vereador Ernesto Brigati e Outros que requerem que seja oficiado ao Poder Executivo, para que forneça as seguintes informações: a) O Executivo Municipal recebeu da CETESB resultado do laudo de análise /estudo realizado em amostra de água do Rio Capivari? b) Se sim, favor encaminhar cópia para esta Casa de Leis, e se não, favor informar se há previsão de recebimento dos resultados do referido laudo. APROVADO POR UNANIMIDADE

Em discussão e votação o Requerimento nº 050/2023, de autoria do Vereador Luis Fernando Zape e Outros que requerem que seja oficiado ao Poder Executivo, para que forneça as seguintes informações: a) Há previsão de implantação de rede pública de energia no bairro denominado Tanquinho, próximo à divisa com o Município de Porto Feliz? b) Há pedido, protocolo ou projeto em análise junto a CPFL para atendimento da demanda mencionada no item anterior? APROVADO POR UNANIMIDADE

Em discussão e votação o Requerimento nº 051/2023, de autoria do Vereador Luis Fernando Zape e Outros que requerem que seja oficiado ao Poder Executivo, para que informe a situação atual, elencando as fases já superadas e resolvidas no âmbito do processo licitatório "Tomada de Preços n.º 02/2023 - Execução de serviços de confecção de reservatório metálico de água e perfuração de poço semiartesiano profundo". APROVADO POR UNANIMIDADE

Em discussão e votação o Requerimento nº 052/2023, de autoria do Vereador Luis Fernando Zape e Outros que requerem que seja oficiado ao Poder Executivo, para que informe: a) O atual índice de inadimplência relacionado ao pagamento das tarifas de água junto ao Município? b) Apresente relatório consolidando os lançamentos, com a previsão de arrecadação e valores efetivamente arrecadados, no ano de 2022 e no primeiro semestre de 2023. APROVADO POR UNANIMIDADE

Rafard, 07 de julho de 2023.

LUIS FERNANDO ZAPE
Presidente

Valor da publicação R$ 1.081,50 (Lei nº 1571/2012) - Tiragem 2000

DESTAQUE | Agendada para 19 à 21 de outubro, no portal da cidade, evento contará com expositores, montarias em touros e shows nacionais

1º Expo Agro de Capivari é anunciada para outubro; intuito é estimular e fortalecer o agronegócio

Na última quarta-feira, dia 13, o Prefeito de Capivari, Vitão Riccomini, acompanhado do vice-Prefeito, Bruno Barnabé, anunciaram o 1º Expo Agro de Capivari, que contará com a parceria da rádio Raízes FM, JP Produções e Start Eventos, com o intuito de fortalecer o agronegócio do município.

O evento será realizado entre os dias 19 a 21 de outubro, às 20h, no Portal da Cidade, ao lado da Câmara Municipal de Vereadores, com a participação de expositores do ramo do agronegócio, montarias em touros e shows nacionais.

"A Prefeitura apresenta o primeiro Expo Agro de Capivari e, como o município é muito forte em agronegócio, a ideia é de fortalecer o agro em nossa cidade e gerar novas oportunidades de lazer para as pessoas, além de divulgar Capivari para o nosso Brasil. Nós temos que aproveitar esse momento muito bom do desenvolvimento da nossa cidade e trazer essa novidade", disse o prefeito de Capivari, Vitão Riccomini.

O 1º Expo Agro de Capivari será uma experiência única e com momentos inesquecíveis. Mais informações serão divulgadas em breve nos canais oficiais da Prefeitura de Capivari.

Prefeitura de Capivari

1º Expo Agro Capivari foi apresentada pelo governo municipal e organizadores, na última quarta-feira (13)

Rafard Corretora de Seguros
SEGUROS:
Automóveis · Residências · Máquinas Agrícolas · Motocicletas · Empresarial · Vida · Viagem · Odontológico
Consórcio de Veículos e Imóveis através da Porto Seguro
MAPFRE SEGUROS · SulAmérica · Marítima seguros · Itaú Seguros · SUHAI SEGUROS · Azul SEGUROS · PORTO SEGURO · ZURICH Seguros · TOKIO MARINE SEGURADORA · Bradesco Seguros · HDI Seguros
(19) 3496-1226 | 2146-9077
rafardcorretora@uol.com.br
Rua Maurício Allain, 328 - Centro - Rafard

NSA ROCAPA
ASSESSORIA CONTÁBIL E EMPRESARIAL
Assessoria Contábil
Assessoria Recursos Humanos
Assessoria Fiscal
Assessoria Empresarial
Emissão de Certificado Digital
CERTIFICADO DIGITAL e-CPF / e-CNPJ
AR NSA ROCAPA Certificação Digital
www.nsarocapa.com.br (19) 3491-4606
Encontre tudo que sua empresa precisa em um só lugar!
19 3491-4606
R. XV DE NOVEMBRO, 1137, CENTRO - CAPIVARI/SP
contato@nsarocapa.com.br
www.nsarocapa.com.br

GRUPO unidas
FUNERÁRIA CONSELVAN
Todo respeito, tranquilidade e segurança que você e sua família merece, com a infraestrutura que você precisa.
Atendimento Funerário
Praça Luiza Manzatto Forti, 879 – Capivari
Planos e Convênios
CAPIVARI - Rua General Osório, 455
RAFARD - Rua Nossa Senhora de Lourdes, 95
3491-3511 / 3491-1033 / 3496-2697
FUNERARIACONSELVAN
www.funerariaconselvan.com.br

VACINA DE REFORÇO
CONTRA COVID19
Rafard
VACINA BIVALENTE, LIBERADA PARA TODA A POPULAÇÃO QUE JÁ RECEBEU A SEGUNDA DOSE DO IMUNIZANTE
É FUNDAMENTAL O USO DE MÁSCARA
DOCUMENTOS NECESSÁRIOS:
CPF E RG, CARTÃO DO SUS DE RAFARD E CARTEIRINHA DE VACINA
LOCAL DA VACINAÇÃO:
CENTRO MUNICIPAL DE IMUNIZAÇÃO (ANTIGO ESPAÇO PEDIÁTRICO)
SEGUNDA À SEXTA-FEIRA DAS 7H30 ÀS 15H30
MAIS INFORMAÇÕES (19) 3496-7242
Rafard PREFEITURA
DIRETORIA MUNICIPAL DE SAÚDE
Valor: R$ 523,26 (Lei 1571/2012 - Tiragem 2000)

ESPORTES | Cerca de 60 atletas representaram a cidade no tradicional Jogos Regionais

Rafard retorna aos Jogos Regionais; futsal masculino conquistou bronze

Após um longo período fora dos holofotes esportivos, a delegação de Rafard retornou em grande estilo aos 65º Jogos Regionais, sediados nas cidades de Tietê, Cerquilho e Boituva. Composta por cerca de 60 atletas, a equipe representou a cidade com orgulho e determinação, competindo em diversas modalidades.

Os atletas de Rafard brilharam nas disputas, demonstrando habilidade e comprometimento com seus esportes. A delegação foi dividida em equipes de atletismo feminino e masculino, futebol de campo masculino, capoeira masculino, basquete sub-21 masculino, futsal masculino e feminino, e karatê masculino e feminino.

Ao final dos jogos, a cidade celebrou conquistas notáveis. Destaque para a equipe masculina de futsal, que conquistou o terceiro lugar na competição, garantindo a medalha de bronze para Rafard.

Outro momento de destaque foi a participação das equipes de karatê feminino e masculino na modalidade Kata, onde os atletas conquistaram medalhas de prata.

"Esses resultados positivos foram frutos do esforço conjunto da gestão municipal, que direcionou recursos e apoio aos esportistas locais", disse o diretor de Cultura, Esporte e Turismo de Rafard, Luís Henrique Garcia.

O prefeito Fabio Santos e o vice, Wagner Bragalda destacaram alguns nomes fundamentais na viabilização da participação da delegação rafardense nos Jogos Regionais, entre eles, os professores Paulinha, Felipe, Zé Alves, Adevair e Zuin, que desempenharam papéis essenciais no treinamento e preparação dos atletas.

O governo municipal também expressa gratidão aos colaboradores Giovanni e Luís Fernando, e os patrocinadores: Confecções Ever, Sicoob Cooplivre, AM Cerezer, Syna Publicidade, Jornal O Semanário, Morada's Burguer, Placar Esportes, Loja do Luís, Organização Contábil Nossa Senhora de Lourdes, Pizzaria Godinho's, Loja New Fit e Academia Phisical.

"Com o sucesso alcançado nessa edição dos Jogos Regionais, a cidade de Rafard reafirma seu compromisso com o esporte e seus atletas, prometendo continuar investindo em suas habilidades e proporcionando oportunidades para que eles brilhem em futuras competições", finalizou o prefeito Fabinho.

Prefeitura de Rafard

Alguns dos atletas que representaram Rafard nos Jogos Regionais

VOLUNTARISMO | Empresário capivariano é o novo presidente da associação

Roquinho Forner assume presidência da AVCC

A Associação Voluntária de Combate ao Câncer e Doenças Crônicas Incapacitantes de Capivari se reuniu na última terça-feira (11), em sua sede social, para eleger a nova diretoria para o biênio 2023/2025. Por unanimidade, o voluntário Roque Forner foi eleito para presidir a entidade.

Depois de 16 anos de valiosos serviços prestados associação, Sidenei Antônio Brigatto, sua diretoria e voluntárias, deixa o cargo com elogio pelo trabalho desenvolvido em prol das pessoas portadoras de câncer.

Segundo a entidade, graças a trabalho voluntariado, foi possível oferecer o suplemento alimentar Tivallec, às pessoas assistidas pela AVCC.

"Neste momento da transição administrativa, conclamamos o povo capivariano a continuar prestigiando todas as realizações da AVCC, a fim de que nunca falte o bendito Tivallec às pessoas necessitadas. Roquinho desejamos uma feliz gestão e que muitos frutos venham enriquecer o já valioso patrimônio da AVCC Capivari. Parabéns!", desejou Brigatto.

Roquinho é empresário Capivariano, proprietário da Indústria de Bebidas Forman. Presidiu por longo período o Capivari Clube e em 2008, disputou a eleição para prefeito na cidade.

Divulgação

Sidenei Antônio Brigatto passou o 'bastão' para Roquinho Forner

POLÍTICA | Recurso conquistado com a deputada Professora Bebel deve beneficiar diretamente a população; mais R$ 100 mil serão anunciados em breve

Ex-vereador Alex anuncia R$ 80 mil para a compra de medicamentos

O ex-vereador Alex Sandro Domingues Santos, atuante na cidade de Rafard, anunciou a conquista de um importante investimento para a área da saúde. Por meio de emenda parlamentar da deputada estadual Professora Bebel, o município deve receber nos próximos dias, R$ 80 mil para a compra de medicamentos, beneficiando diretamente a população local.

Através dessa iniciativa, Rafard poderá ampliar o acesso a medicamentos essenciais, garantindo um atendimento de qualidade aos cidadãos.

"A destinação desses R$ 80 mil é uma grande vitória para Rafard. Com essa verba, poderemos adquirir os medicamentos necessários para atender a população de forma adequada, proporcionando mais qualidade de vida e bem-estar para todos", disse Santos.

Além disso, Alex anunciou que mais investimentos estão a caminho. Ele revelou que, em breve, um recurso de R$ 100 mil será liberado para ser investido na infraestrutura do município.

"Estamos empenhados em buscar recursos para investir no desenvolvimento de Rafard. Esses R$ 100 mil que serão anunciados em breve são essenciais para aprimorar a infraestrutura do município, proporcionando uma cidade mais moderna e agradável para todos", ressaltou o ex-vereador.

A conquista desses recursos é resultado do comprometimento e da articulação política do ex-vereador Alex Domingues dos Santos, que tem se dedicado em buscar investimentos para a cidade. A parceria com a deputada estadual Professora Bebel demonstra a importância do trabalho conjunto entre os poderes legislativo e executivo na busca por melhorias para a população.

Arquivo

Alex Sandro e deputada estadual professora Bebel

INVESTIMENTOS | Espaço foi aprovado por pais, professores e alunos; governo municipal prometeu reforma e cobertura da quadra da escola Aurélio Sotto até o fim de 2024

Quadrilhas Julinas dos alunos marcam inauguração da reforma e construção da cobertura da quadra na escola Josefina

O governo municipal inaugurou na sexta-feira (7), a reforma e construção da cobertura da quadra da escola municipal professora Josefina Chiarini Borghesi. Para celebrar esse marco importante, foi realizada uma Noite Caipira, evento festivo com apresentações de quadrilhas julinas dos alunos das escolas municipais.

A obra é um investimento com recursos próprios da Prefeitura de Rafard, visando oferecer melhores condições para a prática de atividades físicas e esportivas aos estudantes e à comunidade em geral. A reforma contempla melhorias na estrutura e segurança, permitindo a realização de eventos e atividades esportivas mesmo em dias chuvosos.

Pais, alunos, professores, autoridades locais e a comunidade em geral participaram da festividade. Newton Chiarini Borghesi, filho da patrona da escola, também esteve presente para prestigiar as melhorias no espaço.

De acordo com o prefeito Fábio Santos, no próximo ano, a escola municipal Aurélio Sotto, no bairro Popular, também será contemplada com reforma e construção da cobertura da quadra. A previsão é que a obra seja entregue até o fim de 2024.

Prefeitura de Rafard

Newton Chiarini Borghesi, filho da patrona da escola, esteve presente para prestigiar a inauguração da reforma

Prefeitura de Rafard

Alunos das escolas municipais se apresentaram na nova quadra; autoridades participaram de descerramento da placa inaugural

EDUCAÇÃO | Projeto auxiliou na recomposição de aprendizagens

Parceria com o Sesi impulsiona reconstrução e garante sucesso educacional em Rafard

"Vimos com muita alegria o engajamento dos educadores para aquilo que talvez tenha sido uma das maiores marcas da pandemia: as crianças que não puderam estar nas escolas durante dois anos, e o quanto isso acarretou na formação delas". A declaração de Josué Gomes da Silva, presidente da Federação das Indústrias do Estado de São Paulo (Fiesp) e do Serviço Social da Indústria de São Paulo (Sesi-SP), sobre a adesão das escolas públicas dos municípios paulistas ao projeto do Sesi-SP de recomposição de aprendizagens decorrentes do ensino remoto na pandemia, deu o tom do evento em que foram apresentados os resultados do programa.

Realizado na tarde da última terça-feira (11), no edifício-sede da Fiesp, na avenida Paulista, contou com a presença de professores, prefeitos e secretários de educação. O prefeito de Rafard, Fabio Santos e a Diretora da Educação, Cristiane Pellegrini Rossi, participaram do evento.

Um dos resultados práticos do projeto foi o avanço em 74 pontos percentuais na competência de tratamento à informação, conquistada por alunos do 8º ano do Ensino Fundamental, e em 53 pontos percentuais na competência de resolução de problemas, para alunos do 7º ano. "São competências basilares para a vida além da escola", exemplificou Herman Assumpção, supervisor técnico educacional do Sesi-SP, responsável pela supervisão dos projetos e programas da instituição.

Prefeitura de Rafard

Cristiane Pellegrini Rossi e prefeito Fabinho receberam placa do Sesi

Para chegar ao crescimento apresentado, o Recompondo Saberes atuou na formação dos professores das redes de ensino municipais. "Os resultados se devem à construção coletiva durante a formação. Não entregamos pronto, fomos até os professores escutar as necessidades. Primamos pela personalização do ensino, que é a essência da concepção Sesi na educação", declarou Herman.

Sob o programa "Recompondo Saberes", o Sesi se mostrou um parceiro comprometido e essencial para a recuperação do conhecimento em Rafard. Investindo junto à cidade, a instituição capacitou estudantes e os preparou para os desafios que ainda estão por vir.

"O sucesso alcançado é fruto do empenho conjunto do corpo docente e de todos os profissionais envolvidos na educação do município. Sua dedicação incansável merece reconhecimento, sendo eles os verdadeiros responsáveis pelo orgulho que Rafard sente ao possuir o maior Índice de Desenvolvimento da Educação Básica (IDEB) da região", ressaltou o prefeito Fabio Santos.

Para o chefe do Executivo, a excelência educacional alcançada é apenas um reflexo do compromisso e da qualidade presente em Rafard. Com determinação, a cidade seguirá avançando, superando obstáculos e construindo um futuro promissor para suas crianças e jovens.

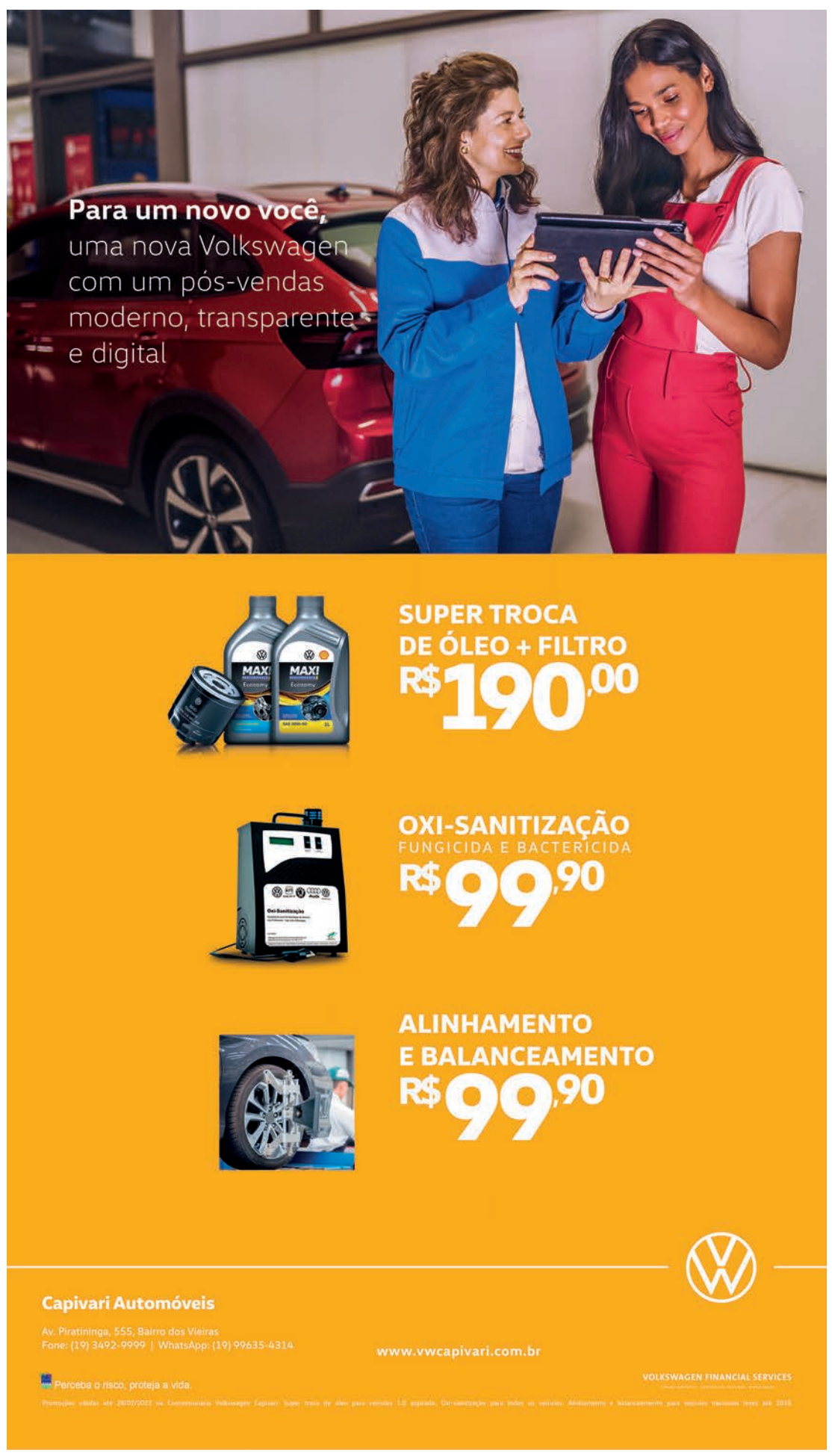

Classificados

IMÓVEIS | VEÍCULOS | EMPREGOS
NEGÓCIOS & OPORTUNIDADES

ANUNCIE: (19) 3496.1747
osemanario@osemanario.com.br

VEÍCULOS

PALIO ATRACTT 2016
Vendo, flex, preto, 1.0, R$ 39 mil. Tratar pelo fone: 3492- 5543. PV

GOL TL 2017
Vendo, flex, branco, 1.0, R$ 41 mil. Tratar pelo fone: 3492- 5543. PV

HB20 2014
Vendo, flex, preto, 1.0, R$ 43.800,00. Tratar pelo fone: 3492- 5543. PV

ETIOS SD PLATINUM 2016
Vendo, flex, preta, R$ 45 mil. Tratar pelo fone: 3492- 5543. PV

KA SE 2018
Vendo, flex, branco, 1.0, R$ 46 mil. Tratar pelo fone: 3492- 5543. PV

ÔNIX 2015
Vendo, flex, branco, 1.0, R$ 46.800,00. Tratar pelo fone: 3492- 5543. PV

HB20 COMFORT 2018
Vendo, flex, branco, R$ 51 mil. Tratar pelo fone: 3492- 5543. PV

HB20 2018
Vendo, flex, prata, 1.0, R$ 53 mil. Tratar pelo fone: 3492- 5543. PV

PRISMA LT 2016
Vendo, automático, flex, branco, 1.4, R$ 55.800,00. Tratar pelo fone: 3492- 5543. PV

ÔNIX LT 2018
Vendo, flex, 1.4, preto, R$ 56 mil. Tratar pelo fone: 3492- 5543. PV

HB20 COMFORT PLUS 2018
Vendo, flex, 1.0, branco, R$ 58 mil. Tratar pelo fone: 3492- 5543. PV

CRONOS DRIVE 2019
Vendo, flex, preto, 1.3, R$ 63 mil. Tratar pelo fone: 3492- 5543. PV

HB20 SENSE 2023
Vendo, flex, preto, 1.0, R$ 79.800,00. Tratar pelo fone: 3492- 5543. PV

CRUZE LTZ 2017
Vendo, flex, automático, preto, R$ 84.900,00. Tratar pelo fone: 3492- 5543. PV

AMAROK CD HIGH 2012
Vendo, diesel, 4x4, preta, R$ 100 mil. Tratar pelo fone: 3492- 5543. PV

KICKS SENSE 2022
Vendo, flex, 1.6, automática, branca, R$ 106 mil. Tratar pelo fone: 3492- 5543. PV

HILUX SRV 2011
Vendo, diesel, preta, R$ 122 mil. Tratar pelo fone: 3492- 5543. PV

COMPASS LONGITUDE 2018
Vendo, diesel, branca, R$ 135 mil. Tratar pelo fone: 3492- 5543. PV

FORD KA 2009
Vendo, prata, flex, 1.0, R$ 19.500,00. Tratar pelo fone: 3491- 3114 – MV

FIAT PALIO FIRE 2013
Vendo, flex, prata, 1.0, R$ 29.900,00. Tratar pelo fone: 3491- 3114 – MV

FIESTA SE HATCH 2013
Vendo, flex, branco, 1.6, R$ 34.900,00. Tratar pelo fone: 3491- 3114 – MV

PALIO ATTRACTIVE 2014
Vendo, branco, flex, 1.4, R$ 39.500,00. Tratar pelo fone: 3491- 3114 – MV

GOL TRENDLINE 2016
Vendo, branco, flex, 1.0, R$ 42.900,00. Tratar pelo fone: 3491- 3114 – MV

MOBI EASY ON 2017
Vendo, vermelho, flex, 1.0, R$ 45.900,00. Tratar pelo fone: 3491- 3114 – MV

MOBI EASY ON 2017
Vendo, 1.0, vermelho, flex, R$ 43.900,00. Tratar pelo fone 3491- 3114. MV

ONIX LT 2015
Vendo, branco, flex, 1.4, R$ 49.900,00. Tratar pelo fone: 3491- 3114 – MV

HB20 CONFORT 2018
Vendo, prta, flex, 1.0, R$ 53.900,00. Tratar pelo fone: 3491- 3114 – MV

ARGO DRIVE 2018
Vendo, branco, flex, 1.0, R$ 54.900,00. Tratar pelo fone: 3491- 3114 – MV

PRISMA JOY 2019
Vendo, flex, 1.0, R$ 56.900,00. Tratar pelo fone: 3491- 3114 – MV

ARGO DRIVE 2019
Vendo, cinza, flex, 1.0, R$ 59.900,00. Tratar pelo fone: 3491- 3114 – MV

ARGO DRIVE 2019
Vendo, cinza, flex, 1.0, R$ 59.900,00. Tratar pelo fone: 3491- 3114 – MV

TUCSON GLSB 2016
Vendo, cinza, flex, 2.0, R$ 61.900,00. Tratar pelo fone: 3491- 3114 – MV

S10 COLINA 2009
Vendo, prata, diesel, 2.8, R$ 77.900,00. Tratar pelo fone: 3491- 3114 – MV

IX35 GLS 2015
Vendo, prata, flex, 2.0, R$ 82.500,00. Tratar pelo fone: 3491- 3114 – MV

STRADA FREEDOM 2021
Vendo, branca, flex, 1.3, R$ 97.900,00. Tratar pelo fone: 3491- 3114 – MV

HR-V EX 2020
Vendo, azul, flex, 1.8, R$ 115.900,00. Tratar pelo fone: 3491- 3114 – MV

STRADA FREEDOM 2021
Vendo, branco, flex, 1.3, R$ 97.900,00. Tratar pelo fone 3491- 3114. MV

S10 LTZ 2013
Vendo, branca, flex, 2.4, R$ 93.900,00. Tratar pelo fone: 3491- 3114 – MV

HILUX SW4 SR 2015
Vendo, preta, flex, R$ 123.900,00. Tratar pelo fone 3491- 3114. MV

CAMINHÃO IVECO 2014
Vendo caminhão Iveco Daily 35S14 branco, ano 2014, ótimo estado, R$ 130 mil. Tratar pelo fone: 19 99215-1372.

CAMINHÃO 3/4 2011
Vendo caminhão 3/4 branco, ano 2011, Mercedes Benz Acello 914C, com baú 6,20 metros, assoalho de chapa xadrez, R$ 150 mil. Tratar pelo fone: 19 99215-1372.

IMÓVEIS

CASA EM CAPIVARI
Vendo casa localizada na rua Querubim Sampaio, Centro, Capivari, com 2 quartos , sala, cozinha, sem garagem, ótima localização, valor à combinar. Contato: (19) 99734-9485.

SOBRADO POPULAR RAFARD
Vendo sobrado de esquina em Rafard, localizado na rua Giovane Boscolo, ótima localização e topografia, com 4 quartos, 5 banheiros, 2 cozinhas, sala de jantar, escritório, sala de TV, salão (depósito), garagem para 2 veículos, área de lazer com 40 m², lavanderia coberta, amplo espaço, valor à combinar. Contato: 99734-9485.
GARÇOM

EMPREGOS

Contrata-se garçom para trabalhar a noite e aos finais de semana no Pesqueiro Panserini. Interessados, enviar currículo pessoalmente na rua João Soares da Silva, 555, Capivari.

AJUDANTE INTERNO (CARGA E DESCARGA)
Vaga aberta para atuação em empresa de logística e transporte rodoviário localizada em Rafard, na Rua Emílio Vendramin, 245 - Distrito Industrial Aucides Brunelli. Pré-requisitos: ensino fundamental completo; acima de 18 anos; trabalhar em equipe; ser organizado; boa comunicação. Enviar currículo para o e-mail logistica@transportadoradaroz.com.br ou via WhatsApp: (19) 99215-0904.

MOTORISTA CARRETEIRO
Vaga aberta para atuação em empresa de logística e transporte rodoviário localizada em Rafard, na Rua Emílio Vendramin, 245 - Distrito Industrial Aucides Brunelli. Pré-requisitos: ensino fundamental; experiência na área; trabalhar em equipe; ser organizado; boa comunicação. Enviar currículo para o e-mail logistica@transportadoradaroz.com.br ou via WhatsApp: (19) 99215-0904.

Notas de Falecimentos

RAFARD E CAPIVARI

unidas FUNERÁRIA
SÃO JOÃO E CONSELVAN

06/07/2023 - Severina Nunes Bianchi - 82 anos
06/07/2023 - Maria Helena da Silva Santos - 85 anos
06/07/2023 - Reinaldo Batista de Lima - 74 anos
07/07/2023 - Alcy Werner - 93 anos
07/07/2023 - Benedito Paulo Amancio - 72 anos
07/07/2023 - Benedito de Souza - 66 anos
07/07/2023 - Elias de Almeida Argentan - 40 anos
08/07/2023 - Davi Piai - 87 anos
08/07/2023 - Rose Meire Aparecida dos Reis Mota - 56 anos
09/07/2023 - Lisete de Campos Ferraz Arruda - 88 anos
09/07/2023 - Paulo Sergio da Cruz - 55 anos
10/07/2023 - João Novaes de Oliveira - 68 anos
10/07/2023 - Roberto Navarro - 68 anos
10/07/2023 - Jefferson Rodrigues dos Santos - 32 anos
11/07/2023 - Nadirei Andrade da Silva - 73 anos
12/07/2023 - Maria Aparecida de Almeida Ferraz - 82 anos
13/07/2023 - Celso Carlos Gonçalves - 76 anos

LUTO

Capivari se despede de Navarro, ex-atacante do Corinthians e XV de Jaú

Reprodução internet

Navarro era figura conhecida em Capivari; faleceu aos 68 anos

Faleceu em Capivari, na última segunda-feira (10), aos 68 anos, o ex-atacante Roberto Navarro, que começou na base do Corinthians, chegando até os Aspirantes do clube de Parque São Jorge, antes de se profissionalizar pelo Maringá Esporte Clube e em seguida defender o XV de Jaú e São Carlense, entre outros.

Segundo informações, Navarro sofreu um problema cardíaco e chegou a ser submetido a uma cirurgia, mas não resistiu. O corpo foi velado na terça-feira (11), no Memorial Unidas de Capivari e seguiu para ser cremado no Memorial Metropolitano de Piracicaba.

Depois de sua carreira como atleta profissional, Navarro foi treinador de futebol, e em 1989 comandou a equipe do Capivariano, ano em que o clube subiu de divisão.

Ele era empresário em Capivari, onde comandava a Rona Revestimentos, com atuação no ramo automotivo.

Sempre Fisioterapia
REABILITAÇÃO E PREVENÇÃO
Dra. Simone A. V. Frascato
Fisioterapeuta
ORTOPEDIA/TRAUMATOLOGIA
GERIATRIA
REABILITAÇÃO CARDIOPULMONAR
REABILITAÇÃO RESPIRATÓRIA
NEUROLOGIA
FISIOTERAPIA DOMICILIAR
CONVÊNIOS: Sindicato dos Trabalhadores Rurais, Funerária Conselvan, Hospital dos Fornecedores de Cana de Piracicaba, Unimed Capivari.
19 3492-7620
Rua Coronel Delfino, 113 - Centro - Capivari/SP

M.M. COMÉRCIO DE ÁGUA MINERAL RAFARD
Entregas em domicílio
Galão 20 Litros e Galão 10 Litros
DISK ÁGUA:
Depósito: (19) 3496-2750
Aberto de segunda à sexta das 8h às 18h. Sábado das 8h às 12 h.
Av. São Bernardo, nº 53 - Centro - RAFARD

Escritório INDEPENDÊNCIA
✓ Abertura e encerramento de empresas
✓ Abertura de Microeempreendedor Individual (MEI)
✓ Escritas Fiscais e Contábeis
✓ Departamento de Pessoal (RH)
✓ Declarações de Imposto de Renda (Pessoa Física e Jurídica)
✓ Produtor Rural
✓ Outros Serviços: Contratos, Declarações, Requerimentos, Xerox, CPF, Empregada Doméstica
R. MAURÍCIO ALLAIN, 270 - CENTRO - RAFARD/SP - FONE/WHATSAPP: (19) 99216-7343

AUTO ELÉTRICA E ACESSÓRIOS AUTOMOTIVOS
Jé
Especializada em: Vidros elétricos, Travas elétricas, Alarmes, Bloqueadores, Fechaduras
Manutenção em: Alternador, Motor de partida, Ventuinha, Elétrica em geral
Aceitamos Cartões VISA
VENDAS DE BATERIAS
CHAVES CODIFICADAS
Cópias de Chaves Codificadas
Chaves Canivete
Telecomandos Originais
Abertura de Carros 24h
2146 9059 (19) 9 9266 1869
Rua Capitão José Duarte Nunes nº 256 - Centro - Rafard/SP

MICROSAL
SEGURANÇA • PROTEÇÃO • COMPROMISSO
Contribuindo com o esporte de Rafard e Região
Rod. Campinas - Tietê, Km 44,5 - Capivari/SP - Fone: (19) 3492-8000

Supermercado Armelin
TODA TERÇA
FEIRA HORTIFRUTI
preços especiais
CONVÊNIO COM:
SAAE | IPREM | AFERC
VISA REDE SHOP MasterCard Bonus CBP Diners Club International Vale Sodexho VR AFERC Bancred card credialimentação

Panificadora Pantojo
O melhor pão da cidade. Aceitamos encomendas de pão, bolos, doces e salgados.
R. Maurício Allain, 201, Centro
F.: 3496-1254 | C.: 99250-5630

Ótica XV
Um carinho especial a seus olhos
Rua XV de Novembro, 784
Fone/Fax: (19) 3491-4451

Godoi Auto Peças
Peças, Elétrica e Acessórios
3491-2028
3492-6083
contatogodoi@gmail.com
Av. Chiquinho Quadros, 202
Rossi - Capivari-SP

AGRO TOTAL
Medicamentos, Rações, Roupas e Acessórios para cães e gatos, Artigos para pesca, Ferramentas, etc
Disk-Ração
(19) 3492-3744
Rua Virgílio Duarte, 73
Raia - Capivari/SP

CASA DE CARNES FÁVERO
Entregamos à domicílio
R. Maurício Allain, 181
Rafard - F.: 3496-2267
R. XV de Novembro, 132
Mombuca - F.: 3488-1319

Agro Comercial e Papelaria
GLOBAL
Toda linha de materiais p/ escritório e escolar. Pintos, rações, materiais p/ pesca, ferramentas e produtos veterinários
ENTREGA À DOMICÍLIO
R. Maurício Allain, 130 - Rafard
Fone: (19) 3496-1235

Feliz Aniversário

Seu nome não está na lista?

Ligue pra gente! **3496.1747**

Dia 14/07
Maikon Antonelli
Andreia Silva
Eduardo Bragalda
Emílio Tolariani Jr.
Adriana Aparecida Risso Machado
Aglayr Diez Gimenes
Terezinha Rodrigues Volpini

Dia 15/07
Erli Schneider Costa
Maria do Carmo Monteiro
Gisele Valli Corrêa
Marcio Maschieto
Tais Moraes
Regiane Ribeiro
Alex Sandro Domingues Santos
Cesar Luis Correa
Eveli Antonelli
Rosana Pansserini
Sueli Giatti
Daiane Munhoz
Karen Almeida
Angela Scomparim
Dirce Helena
Jaílton Souza Lima
Roseli Nascimento Callegari
Ricardo Minçon
Marta Terezinha de Oliveira
Rosângela Aparecida Cláudio
Adriano Gomes
Madalena Bellini
Marcia Pereira de Brito Gimenes
Carla Laureano
Vanessa Cerezer
Rosana Pansserini

Dia 16/07
Junior Cavalcante de Meireles
Élida Santana
Silvia Patricia Ricomini
Janete Siqueira
Deise Andrade
Jandira Leite
Lú Araújo
Lucimara Azevedo
Rodrigo de Castro Dunker
Ivete Campachi
Regis Brandão
Ana Raissa Paschoal
Alex Marques dos Santos
Catarina Drigo Mareto
Gleison Leandro da Silva Belline
Andressa Ap. Pavan
Marcos Rogério da Silva
Pedro Balan Tonin
Marisa de Fátima Anésio Callegari
Antonio Marcos Felipe
Alessandro Neres
Henrique Tomas
Jandira de Jesus Leite Bettin
Luciana Cerezer
Washington Luis Abel

Dia 17/07
Wellison Ricardo Militão
Marcos Antonio Moreira
Gilberto Leme
Maria do Socorro
Aline de Paula
Luis Fernando Barboza
Bianca Bertolino
Antonio Costa (Costinha)
Renato Armelin
Nilson Ap. Mendes Fornaziero
Danilo José Servija
João Tadeu de Toledo
Gabriel Gustavo Marturano Moreira
Rafael de Souza Proença
Luci Aparecida Vieira
Vornei Antonio Rossi Júnior
Eliana do Carmo Oliveira Quagliato

Dia 18/07
Larissa Christófoli
Gilvanetty Almeida
Edriene Ferreira
Josimari Fhal
Andre Tiago Piai
Talita Tizziani
Carlos Roberto Paviotti
Giovana Maria Estanislau
Janaina Moreira
Gilberto Barbosa
Eduardo Dias
Tamires Pereira
Naiara Costa Martimbianco
Tamires Pereira
Maria Ruzza Chiarini
Eduardo Aparecido Contessa

Dia 19/07
Paula Correa Cezarino
Regina Moreira
Guilherme Abel
Litiane Fernanda Pereira Silva
Raquel Zuin
Deonice Manzatto
Renan Andrello
Cida Laercio Vicentin
Carlos Albertini Junior
Amália Piazentim Borsari
Maria José Braggion Garcia
Rodolfo Alberto Ferrari
Beatriz Cassaniga Talassi
Gustavo Henrique A. Assalin
Isabela Brito Floriano
Kátia Aparecida Machado Tebom
Ricardo Tonin
Maria do Carmo T. Martelleto
Ryan Rodolfo Carillo
André Henrique Santos

Dia 20/07
Andre Cruz
Vanessa Moraes
Beth Bispo
Felipe Papoy
Bruno Bet
Samuel Cremonese
Maria Ap. Gomes da Silva
Patricia Ribeiro da Silva
Andre Chiarini
Willian Moura
Gabriela Furlan
Tere Moscheider
Leandro Brandão de Souza
Josiane Mota da Silva
Zenilto Nascimento
Alan Barreto do Nascimento
Brunno Almeida
Pablo Panza
Vanessa Moraes
Maria Aparecida Coan Darros
Alex Neres
Maria Aparecida Risso
Ernesto Brigati
Daniela Giacomini Gonçalves
Andréa B. Coimbra Siloni
Teresa Ferraz Abel
Reinaldo Ap. Bueno
Elsa Assalin
Sílvio Morbioli Júnior
Nanci Barboza Xavier
Dirceu Pantaroto

Receita de ouriço de queijo

Ingredientes: massa: 500ml de água, 250 gramas de farinha de trigo, 2 colheres (sopa) de margarina, 1 sachê de caldo do sabor preferido e sal se necessário, orégano. Recheio: cubos de queijo (usei mussarela ou queijo prato).
Para empanar: clara de ovo ou leite, macarrão cabelo de anjo quebrado com as mãos, óleo para fritar.

Preparo: Coloque em uma panela a água, o tempero, o orégano e a margarina e deixe levantar fervura. Quando levantar fervura junte a farinha de trigo de uma só vez e mexa virando e sovando até cozinhar por alguns minutos. Retire da panela e deixe esfriar. Depois de fria, sove um pouco massa para que fique bem lisinha e fácil de enrolar. Pegue porções da massa, coloque um cubo de queijo no centro e feche apertando bem para retirar o ar e forme bolinhas. Passe as bolinhas pela clara e em seguida pelo macarrão com cuidado para envolver toda a bolinha. Manuseie com cuidado para não retirar o macarrão. Frite em bastante óleo até dourar. Escorra em papel absorvente e sirva em seguida. Pode ser congelado por 6 meses sem fritar.

Novelas e Filmes

NOVELAS

Terra e Paixão – Globo – 21h20 - sexta-feira: Caio deixa claro para Graça que vai casar com ela por Daniel. Lucinda elogia Nina para Jonatas. Berenice leva um susto ao ver um animal peçonhento no armário e vai atrás do responsável.Nina não aceita reatar com Jonatas. Marino prende Andrade ao flagrá-lo com Lucinda. Kelvin conta a Berenice que foi Irene quem mandou Ramiro colocar a cascavel no quarto da patroa. Aline confessa a Jussara que gostou de ficar com Caio. Caio pede a Luigi que o ensine como se portar e ter boas maneiras. Gladys aconselha Graça a não se encontrar mais com o delegado. Berenice invade a casa de Irene.

Vai na Fé – Globo – 19h – sexta-feira: Theo e Érika se divertem com o desespero de Sol. Kate tem uma ideia para ajudar Sol a dispersar os haters. Lucas termina a edição do roteiro do filme. Dora se recusa a se afastar das gravações do filme. Ben pede Sol em casamento diante de toda a família. Érika pensa em como ajudar Theo a acabar com a felicidade de Sol. Todos se emocionam com Dora. Kate acredita que Theo continua perseguindo Sol. Dora cobra seu show para Lui. Clara tem uma crise pela falta de dinheiro, e Rafa se enfurece com Theo. Hugo confronta Eduardo. Kate convence Rafa a concordar com sua ideia contra Theo. Dora não gosta da sugestão de Lui para o seu show. Kate e Rafa chegam para a fogueira de Eduardo e Jenifer. Lulu Santos aparece no Refúgio, e Lui o convida para se apresentar no show de Dora.

Amor Perfeito – Globo – 18h – sexta-feira: Marê e Orlando trocam acusações envolvendo a memória de suas famílias. Marcelino desperta com um mau pressentimento. Padre Donato sofre com a possibilidade de Marcelino ser adotado, e Frei Severo o acolhe. Érico se culpa por ter cedido à chantagem de Gilda e prejudicado Marê no passado. Marê se afasta de Orlando, e ambos ficam inconsoláveis com a briga. Gilda procura Orlando.

A Infância de Romeu e Julieta – SBT – 20h45 - sexta-feira: Téo e Lívia salvam Ian. Fausto apaga o fogo do apartamento. Alex chega preocupado no apartamento. Ian conta a Alex que está salvo graças aos super-heróis, Lívia e Téo. Alex agradece os rivais. Chilique, Muke e Fê Dengosa acham o carrinho de pipoca de Bassânio na estufa de Clara e resolvem pegar. Romeu e Nando são liberados pelo avô para comer no Monter Mercado. Na porta do mercado, Romeu vê a Julieta passando na rua e tenta chamá-la. Vera pergunta para quem Romeu está acenando. Nath revela a Ellen e Ian que tem dificuldade de brincar de imaginar. Hélio diz a Clara que a tentativa de levar Victor para trabalhar no CEC falhou, assim como Clara tentou na estufa. Mari e Amanda recebem candidatos para vaga de emprego. Patrick também deseja participar do processo seletivo. A gangue Pedalzera modifica o carrinho do Bassânio. O pipoqueiro tira satisfação com as crianças. Os membros do Pedalzera falam a Bassânio que encontraram o carrinho em uma casa. Ellen e Ian levam Nath para conversar com Clara, porque a menina está com dificuldade de imaginar.

Um Refúgio para o Amor – SBT - 18h - sexta-feira: Cláudio diz a Luciana que não pretende defender Gala, mas entende que ela se sinta mal ao perceber que ama o homem com quem ela está prestes a se casar. Roselena pede ao padre que converse com Patrício, pois teme que sua dependência por Luciana não seja saudável.

Valor da Vida - Band - 22h - sexta-feira: Aisha fica devastada e diz que é filha de um monstro. Raissa se surpreende ao saber da notícia e não sabe o que pensar. Michelle pergunta a Jaques se ele gosta mesmo dela. Leo diz para Dalva que é doido por ela, porém a chefe das costureiras argumenta que não é capaz de se casar com um homem e viver com outro. O rapaz, então, relembra que o casamento é de mentira. Artur diz a Carolina que Jesus está por trás de tudo e que foi ele o responsável pela explosão, por isso precisa manter Aisha em segurança.

FILMES

Fábula de Vó Ita - SESC TV - 08:41 - sexta-feira: Gisa tem um cabelo cheio de vida e personalidade, mas seus colegas da escola vivem debochando dela por conta disso. Nesta fábula de fantasia e realidade contada entre panos e tecidos, Vó Ita envolve sua netinha Gisele para lhe mostrar a beleza das diferenças e o valor de sua própria identidade.

Meu Amigo, O Dragão - Globo - 15:25 - sexta-feira: O pequeno órfão Pete é encontrado pelo dragão Elliot e os dois passam a viver na floresta. Seis anos depois, Pete é descoberto pela jovem Natalie.

Curtindo A Vida Adoidado - ISTV - 16:00 - sexta-feira: O adolescente Ferris Bueller decide sair da rotina e engana seus pais fingindo estar doente para poder matar aula. Ele convence sua namorada, Sloane, e seu melhor amigo, Cameron, a se juntar a ele no passeio até Chicago, usando a Ferrari do pai de Cameron. No entanto, o diretor da escola sabe que Ferris está mentindo e vai atrás dele.

Blade Runner - ISTV - 21:00 - sexta-feira: No século 21, uma corporação desenvolve clones humanos para serem usados como escravos em colônias fora da Terra, identificados como replicantes. Em 2019, um ex-policial é acionado para caçar um grupo fugitivo vivendo disfarçado em Los Angeles.

Terra Santa: O Último Peregrino - TV Aparecida - 21:15 - sexta-feira: Carmen vê seu casamento estagnado: seu marido não conta com ela e os filhos não a entendem, principalmente Pedro. Ao propor-lhes uma viagem à Terra Santa, ela desencadeia uma tempestade e sentimentos contraditórios vem à tona.

No Murmúrio do Vento* - SESC TV - 22:00 - sexta-feira: O pai de Nina conta histórias fantásticas sobre a música do Norte de Potosí, na Bolívia, onde a música é um bálsamo e um elo com a natureza e o sagrado.

Nise: O Coração da Loucura - TV Brasil - 22:30 - sexta-feira: Nos anos 1950, uma psiquiatra contrária aos tratamentos convencionais de esquizofrenia da época é isolada pelos outros médicos. Ela então assume o setor de terapia ocupacional, onde inicia uma nova forma de lidar com os pacientes, pelo amor e a arte.

DesConectados* - Futura - 22:30 - sexta-feira: Diversas histórias se entrelaçam neste drama que ilustra os efeitos do uso excessivo da tecnologia e da busca pela ligação humana em um mundo cada vez mais conectado.

Nguné Elü: O Dia em que a Lua Menstruou - SESC TV - 23:00 - sexta-feira: Um eclipse ocorre durante oficina de vídeo entre os Kuikuro no Alto Xingu. De repente, tudo muda. Os realizadores contam o que aconteceu nesse dia.

Mokambo: Nguzo Malunda Bantu - Futura - 23:00 - sexta-feira: Veja como a cultura milenar trazida para o Brasil pelos povos escravizados da África, de origem Bantu, exerceu uma intensa influência na construção da identidade do povo brasileiro. As tradições do grupo deram origem à capoeira, ao samba, ao maracatu e ao maculelê, entre outras manifestações culturais.

Super-Herói: O Filme - SBT - 23:15 - sexta-feira: Rick Riker é um estudante comum do colegial. Porém, ao ser mordido por uma libélula geneticamente modificada ganha superpoderes. Agora sua missão é proteger a cidade das mãos do malvado Hourglass, que suga a vida de suas vítimas.

Olhando Para as Estrelas - SESC TV - 00:00 - sexta-feira: Acompanhe duas bailarinas que fazem parte da única escola de ballet para cegos do mundo. Geyza é a primeira bailarina da cia e professora de ballet, que está se preparando para se casar; e Thalia, uma de suas alunas adolescentes, que está lidando com todas as mudanças de sua idade. Suas histórias vão além do desafio de dançar sem uma referência visual, e elas querem ser boas profissionais, sendo parceiras e amigas que trabalham com garra para tornarem-se a melhor versão de si mesmas.

Um Presente à Prova de Futuro - TV Senado - 00:00 - sexta-feira: O documentário discute o atual modelo econômico linear (exploração, produção, consumo e descarte), que cada vez mais coloca em risco o futuro da vida na Terra. Acompanhe uma investigação criativa, bem-humorada e profunda sobre o destino do planeta.

Ghost: Do Outro Lado Da Vida - Globo - 03:00 - sexta-feira: Sam Wheat é um jovem executivo apaixonado por sua namorada, Molly. Ele acaba morto em um assalto, mas seu espírito não vai para o outro plano e descobre que Molly também corre perigo. Para salvá-la, Sam pede ajuda a uma médium que consegue ouvi-lo.

Nise: O Coração da Loucura - TV Brasil - 03:45 - sexta-feira: Nos anos 1950, uma psiquiatra contrária aos tratamentos convencionais de esquizofrenia da época é isolada pelos outros médicos. Ela então assume o setor de terapia ocupacional, onde inicia uma nova forma de lidar com os pacientes, pelo amor e a arte.

Bem-Vindo à Selva - Band - 04:00 - sexta-feira: Travis é um jovem rico que foi para a Amazônia em busca de uma mina de ouro perdida. A sua família decide contratar o caçador de recompensas Beck para tentar encontrar o rapaz no Brasil. Depois de alguns desentendimentos iniciais, Travis convence Beck a ajudá-lo em sua empreitada - mas eles precisam enfrentar Hatcher, o chefe de uma mineradora, que também está em busca da mina de ouro.

Querida Mamãe - Globo - 04:35 - sexta-feira: Heloísa é uma médica que sofre de infelicidade crônica, tendo problemas com o marido e com a própria mãe. Após se separar, ela conhece no hospital em que trabalha a pintora Leda, que sofreu um acidente de carro. Grata pelo atendimento, Leda deseja pintar um quadro da médica, que aceita a proposta e, ao visitar o ateliê, se envolve com a pintora. Mas, por mais que o novo relacionamento deixe Heloísa bem mais feliz, ela precisa lidar com o preconceito tanto de sua mãe quanto da própria filha.

Horóscopo

Áries - De 21/03 20/04: A semana começa com a frequência da Lua Minguante, que aconteceu neste último domingo a exatos 17 graus de Áries, portanto é uma semana que vai colocar em destaque as suas necessidades. Ariano, é importantíssimo encerrar uma experiência que está em suas mãos, ou seja, vai depender apenas de você sair de uma situação e colocar um ponto final nela. Você precisa meditar sobre as suas atitudes para identificar o que precisa mudar no seu comportamento ou em suas posturas. A sua mudança acontece porque você atinge um grau de conscientização sobre um tema que te trouxe traumas, contudo isso também exerce curas profundas. Faça esse encerramento por si mesmo e para garantir a sua evolução. A relação com a família ou uma dinâmica diferente na relação com pessoas muito próximas é o que vem exercendo essa mudança em sua jornada. Você não precisa ser igual à sua família, mesmo pertencendo a esse núcleo. Seja você mesmo. O ingresso do planeta Mercúrio em Leão vai motivá-lo a se divertir mais e desenvolver os seus talentos. Aproveite esse pequeno período para analisar o que realmente te faz feliz. Se você está numa relação estável, ficam em destaque viagens a dois e a necessidade de dividir as ideias com a intenção de fortalecer a relação. Assuntos que envolvem os filhos também ficam em pauta. O ingresso do planeta Marte vai gerar movimentos importantes no seu trabalho. As responsabilidades aumentam e você terá que promover uma rotina produtiva para dar conta dos compromissos. São dois meses significativos para resolver temas importantes com colegas de trabalho e desenvolver a sua liderança. Se você está em busca de trabalho, coloque todas as suas energias nisso, porque os resultados virão.

Touro - De 21/04 a 20/05: A semana começa com a frequência da Lua Minguante, que ocorreu no último domingo e vem mobilizando decisões importantes ao longo desta semana. É uma semana em que você precisa avaliar as suas posturas. A meditação se faz necessária. Os medos e as inseguranças precisam ser trabalhados, porque essa experiência o desafia na comunicação e pede uma mudança na sua forma de pensar. Você pode ser motivado a encerrar uma experiência com pessoas do seu convívio ou algo significativo com parentes. Nos dias 10, 11 e 12, você fica em destaque e será levado a se posicionar de uma forma diferente, porque existe uma grande mudança interna que traz a necessidade de se isolar e procurar autoconhecimento. Foque o seu processo emocional e espiritual. Você vem mudando demais a sua forma de pensar, e isso afeta significativamente a sua jornada, anunciando um novo ciclo também na sua forma de se relacionar. O ingresso de Marte no signo de Virgem vai trazer um período muito forte de definições para o campo do amor, podendo trazer também gravidez, decisões voltadas aos filhos, início de namoro e uma fase boa para desenvolver a autoestima. Dedique este período para promover atividades que lhe tragam satisfação e alegria. Houve grande necessidade de fazer mudanças no seu trabalho e também na composição da sua rotina. Tudo isso ainda pede adaptações para acolher o novo ciclo. A semana pede silêncio e traz a necessidade de cuidar das suas necessidades emocionais e espirituais. Dedique esta semana para refletir sobre como tudo isso afeta o seu psicológico e faça uma reavaliação a respeito de como deve atuar daqui para frente.

Gêmeos - De 21/05 a 20/06: A Lua Minguante que ocorreu no último domingo ainda se desdobra ao longo desta semana. Você vai encerrar um projeto que tem uma conexão com os seus recursos materiais; pode ser um projeto profissional ou uma atividade com um grupo de pessoas que trouxe a necessidade de investir. O fato é que essa experiência mexeu com os seus recursos materiais. Esse grupo de pessoas será cortado. Os mesmos aspectos podem se tratar de encerramentos de atividades com amigos e pessoas mais próximas. O planeta Mercúrio, seu regente, ingressa no signo de Leão, trazendo a necessidade de se comunicar com pessoas do seu convívio e ativando a relação com parentes. Viagens podem ser ativadas neste pequeno período. Você fica em destaque entre os dias 13, 14 e 15, período durante o qual haverá a oportunidade de se posicionar. Você e a pessoa amada vêm passando por muitos aprendizados. A semana é positiva para conversarem. Vocês estão encerrando uma etapa importante de um projeto. A partir de uma nova consciência, a relação segue fortalecida. É essencial reconhecer os seus sentimentos e se desconectar por meio da compreensão de experiências e pessoas do seu passado. O encerramento de um projeto ou de uma atividade que não traz frutos é encerrada e lhe dá a oportunidade de destravar o campo financeiro. A semana começa com a necessidade de elaborar estratégias importantes em relação aos seus ganhos materiais. É importante tomar consciência da necessidade do planejamento. Se você estiver disposto a se esforçar, não tem como não ver os resultados a médio prazo.

Câncer - De 21/06 a 20/07: A Lua Minguante, que ocorreu no último domingo, vai se desdobrar nesta semana. É uma semana importantíssima para encerrar uma experiência profissional, e isso afeta a sua imagem ou o seu posicionamento. Vão ficar em destaque as suas metas, a sua carreira e a relação com figuras de autoridade. Você será motivado a encerrar um cargo de responsabilidade. Existem outros projetos em andamento, portanto é um encerramento interessante. Você parte para um novo ciclo em sua jornada, no qual a sua liberdade e a sua individualidade estarão em foco. Mas é preciso ter coragem e entender tudo pelo qual você passou até o momento presente, porque traumas estão sendo curados, com o intuito de gerar uma nova composição para o seu futuro. Esse tema também pode se desdobrar para a relação com pais e sogros. Um novo campo de visão é o ingrediente principal para gerar movimentos no relacionamento. A relação transita por uma fase de grande cura e superação de obstáculos. O controle que a pessoa amada exerce em suas decisões, de alguma forma, está chegando a um fim. Para alguns, essa experiência pode se tratar de uma transição de ciclo a dois; para outros, pode se tratar de uma separação. É natural, nesta dinâmica trazida pelo planeta Plutão, passar por grandes impactos de mudanças. É importante deixar ir embora o que precisa simplesmente acabar. Você encerra um ciclo no seu trabalho! Busque, nesta semana, desenvolver a aceitação e, com amorosidade, ressignificar tudo pelo qual passou e a maneira como deve trilhar a sua jornada profissional daqui para frente. A sua rotina vai mudar, isso é um fato. Por isso, nesta semana, apenas absorva a sua experiência e permita que renovações aconteçam. Um novo caminho é empolgante demais.

Leão - De 21/07 a 22/08: A Lua Minguante que ocorreu no último domingo ainda se desdobra ao longo desta semana. Você deve encerrar uma forma de pensar limitante, um curso, uma viagem ou questões envolvendo documentos e processos judiciais. Esse é um tema que mexe demais com a sua segurança emocional e que lhe traz a oportunidade de enxergar as coisas de uma forma mais abrangente e interessante para o seu desenvolvimento. O ingresso de Mercúrio no seu signo vai tornar possível criar movimentos rápidos e favorecer a sua comunicação. Dedique esta semana para entender de que forma você vem lidando com as suas crenças e o que deve ser encerrado, com foco em seus medos. É tempo de fazer mudanças e renovações grandiosas, não tenha medo. É um desafio encerrar um ciclo para dar início a outro. Todo esse processo é doloroso, porque é essencial haver uma mudança na sua forma de pensar. A semana pede silêncio e uma avaliação profunda sobre crenças que podem impedi-lo de avançar com seus planos. Eliminar uma crença é um grande desafio, mas é necessário para o seu progresso. O medo pode travar o processo de individualização, portanto reflita com sabedoria. Tudo caminhará bem a partir do seu foco e da sua determinação. A grande questão é o quanto você se sente confortável em fazer as mudanças necessárias para o seu progresso profissional. Avançar significa romper com velhos padrões e se libertar. É preciso ser autoconfiante e acreditar no seu processo pessoal. O ingresso de Marte em Virgem vai ativar movimentos financeiros significativos.

Virgem - De 23/08 a 22/09: A Lua Minguante que ocorreu no último domingo ainda se desdobra ao longo desta semana. É uma semana que o desafia a desapegar e aceitar as transformações com sabedoria. O setor tocado envolve acertos de contas, processos com heranças, partilhas, dívidas e impostos. A quebra de uma estrutura afeta os seus projetos e solicita uma renovação em seus planos futuros. Um recurso financeiro e patrocínios serão cortados. Todo esse processo deve ser encarado com compreensão, porque é a partir dessa mudança que a sua vida vai ter a possibilidade de promover grandes avanços. Solte e desapegue de situações que não lhe fazem bem. O ingresso de Marte no seu signo vai pedir novas posturas e poder de decisão, mas é preciso evitar a impulsividade e a ansiedade. Um relacionamento do passado que lhe trouxe dependência deve ser curado para que você abra o seu campo energético para atrair uma relação saudável. A vida exige de você amadurecimento, assim como também para a pessoa amada. Dois corpos não ocupam o mesmo espaço, portanto, mesmo se tratando de uma pessoa do passado ou uma expectativa, essa situação deve ser retirada do seu campo energético. Uma parceria, sociedade ou contrato deve ser encarado de uma forma diferente. Uma expectativa do passado gerou um problema e travou o seu desenvolvimento. Repense essa situação, porque o céu o ajuda a romper com qualquer tipo de relação e de acordos. Esse processo afeta os seus rendimentos. É tempo de avaliar os movimentos profissionais com sabedoria e desapego. A sua vida passa por uma reconstrução necessária. Aceite!

Libra - De 23/09 a 22/10: A Lua Minguante que ocorreu no último domingo ainda se desdobra ao longo desta semana. O eclipse solar do dia 20 de abril trouxe um corte importante de uma pessoa que não ficará mais na sua experiência; nesta semana, você constata isso. Essa experiência pode se tratar de contratos, parcerias, sociedades ou de um relacionamento. Mas é você que precisa identificar quem pode ser essa pessoa ou situação. Vendo os aspectos por uma outra perspectiva, se você está numa relação estável e está tudo bem, a pessoa amada está encerrando um processo muito importante em sua jornada. Essa experiência é positiva, porque traz liberdade financeira e destrava os recursos compartilhados. Ninguém mais controla a sua vida. Essa constatação lhe dá a oportunidade de cortar uma relação que interferiu negativamente no seu processo evolutivo. Mas como tudo é um estado de consciência, é preciso que você se aproprie deste novo ciclo e tome as medidas certas. Libriano, é tempo de soltar essa pessoa ou essa relação que trouxe diversos problemas e desafios. Para quem está numa relação estável, é preciso avaliar quem pode ser essa pessoa ou situação. O ingresso de Marte no signo de Virgem lhe traz a oportunidade de tomar decisões assertivas, porém discretas no seu trabalho. Uma questão do passado afetou a sua produtividade e atuou no seu campo energético e espiritual. É uma fase em que é preciso lidar com esse tema com mais maturidade, assumindo as rédeas da sua vida profissional. Mude os seus hábitos e faça um planejamento para interagir com a sua rotina de uma forma mais adequada. O esforço é diário. Cuide da sua saúde e do seu bem-estar.

Escorpião - De 23/10 a 21/11: A Lua Minguante que ocorreu no último domingo ainda se desdobra ao longo desta semana. Essa fase lunar traz mudanças no seu trabalho de uma forma muito significativa. As renovações podem acontecer por causa de uma mudança de casa, de cidade ou porque você vem mudando totalmente a forma de pensar e encarar uma experiência. O seu campo de visão muda e, dessa forma, transforma os seus hábitos. Se você ainda não alcançou esse estado de consciência, é preciso dar permissão para que as mudanças aconteçam no seu trabalho. Todo esse processo já é um chamado que vem vibrando desde o eclipse solar do dia 20 de abril. Mas é importante que as dependências e expectativas financeiras sejam revisadas. O tema financeiro pode envolver as necessidades dos filhos ou movimentos materiais direcionados a dependentes. Ajuste essa previsão ao seu momento atual. Você transita uma fase de grande amadurecimento no campo afetivo. Isso envolve aprender a amar e soltar pessoas da sua jornada. Amar é dar liberdade a quem ama, para que ambos sigam o seu propósito de vida. Por isso é tão difícil! O desejo de controlar uma situação não vai mais ser positivo, ou melhor, não vai mais ser possível. Dedique esta semana para entender como tudo isso afeta a sua jornada daqui para frente e se cure de qualquer expectativa. O seu trabalho e a sua rotina passarão por grandes impactos de mudanças, e tudo isso faz parte do seu processo evolutivo. É uma semana importante para entender como tudo isso afeta os seus movimentos e as suas decisões. Provavelmente, o seu posicionamento vai mudar, então surgirá a necessidade de desenvolver a sua autonomia. Mudar exige de você um campo de visão mais amplo.

Sagitário - De 22/11 a 21/12: A Lua Minguante que ocorreu no último domingo ainda se desdobra ao longo desta semana. Você passa por uma fase importante de encerramento no campo afetivo ou na relação com os filhos. Adeque isso à sua realidade. A Lua Minguante pede sabedoria para interagir com temas que afetam a sua autoestima e o seu bem-estar. Você pode estar chateado com situações que envolvem a família, e esse tema vibra há muito tempo, porque se trata de uma experiência do passado. Tome cuidado com as expectativas e as relações de dependências emocionais, porque a vida funciona desta forma: começo, meio e fim... Ou melhor, começo, meio e recomeço. Mude as suas posturas e examine de que forma você pode melhorar a sua experiência aqui na face da Terra. A semana começa com a necessidade de avaliar com profundidade os movimentos financeiros com a pessoa amada. É uma semana importante para desenvolver estratégias materiais; investimentos podem ser solicitados. Caso tenha filhos ou relações com pessoas da família que atuam como dependentes financeiros, será necessário atuar de uma forma desapegada. A vida vem pedindo de você uma nova conduta e postura no trabalho ou na composição da rotina. Essa experiência atua como algo inovador, que também vai se refletir em outras áreas, principalmente em família. Por isso é preciso ter habilidade emocional para interagir com temas complexos, altamente emocionais e que podem atuar por meio da estagnação. Liberte-se dessas travas psicológicas e crie uma nova dinâmica em sua vida profissional.

Capricórnio - De 22/12 a 20/01: A Lua Minguante que ocorreu no último domingo ainda se desdobra ao longo desta semana. Você encerra um ciclo em família e pode cortar a relação com uma pessoa muito importante. Esse ciclo exige de você amadurecimento, porque é tempo de abandonar a necessidade de estar no controle. De alguma forma, isso acaba afetando o seu psicológico, podendo acentuar medos, culpas, mágoas e arrependimentos. Todo esse processo pede curas profundas e aceitação de fatos que não estão sob o seu controle. Por isso atue com amorosidade e promova o autoconhecimento. Você transita um novo ciclo, e tudo isso acaba sendo muito profundo, mas necessário para a sua evolução. Acredite no processo e permita que mudanças aconteçam. A semana começa com a necessidade de desenvolver um diálogo muito importante com a pessoa amada. É o seu parceiro que deseja falar, por isso é preciso desenvolver uma escuta amorosa e compreensiva. Essa conversa pode tocar outras pessoas, em se tratando de relações interpessoais. Um ciclo é encerrado em família e é impossível evitar alguns processos. Quando mudamos um ciclo, é um grande desafio, mas, por outro lado, você também terá novas experiências a serem vividas. Veja essa experiência por outro ponto de vista. Se você tem sócios ou parceiros de trabalho, a semana começa trazendo a necessidade de definir movimentos. Você pode sentir dificuldades para se expressar, porém é preciso fazer um esforço para encarar essa nova dinâmica. Um novo estado de consciência é absorvido com dificuldades, mas é tempo de mudar e seguir a sua jornada com equilíbrio e sabedoria. Há curas profundas acontecendo na relação com pessoas próximas.

Aquário - De 21/01 a 19/02: A Lua Minguante que ocorreu no último domingo ainda se desdobra ao longo desta semana. Você terá a oportunidade de encerrar a relação com pessoas do seu convívio, o que pode envolver parentes. Mas essa situação também pode se tratar de relações com pessoas do seu trabalho. Uma nova forma de pensar o ajuda a encerrar um tema que afeta as relações de convivência. Você será capaz de avançar, porque renova uma dinâmica em família ou direcionada à sua casa. Alguns projetos foram alicerçados por expectativas e dependências financeiras; tudo isso deve ser encerrado para que novos projetos, assim como novas amizades, possam florescer. Quando se muda a mentalidade, renova-se tudo! São diversas renovações que estão acontecendo em sua vida, e o seu relacionamento não fica de fora. A pessoa amada está disposta a mudar tudo já há algum tempo. Uma separação deve ser materializada, ou uma grande renovação a dois. Por isso é tempo de seguir de uma nova maneira. A depender da dinâmica da relação, um não consegue acompanhar a transformação do outro. Amar é libertar. Expectativas e quaisquer dependências materiais devem ser compreendidas, para que você possa criar as mudanças necessárias. Por isso é uma boa semana para encerrar uma atividade que pode envolver a relação com uma pessoa. A sua rotina muda a partir de um novo estado de consciência. Não dá mais para tapar o Sol com a peneira. Dedique esta semana para entender como é possível prosseguir numa nova estrutura de trabalho.

Peixes - De 20/02 a 20/03: A Lua Minguante que ocorreu no último domingo ainda se desdobra ao longo desta semana. Você encerra uma situação financeira que afetou a sua autoestima e todo o seu potencial. É uma experiência que pede mais autonomia para desenvolver a sua vocação. Todo esse processo deve ser encarado de uma forma diferente, porque exerce grandes impactos de cura; por meio dessa dinâmica, isso favorece o seu desenvolvimento. Você criou grandes expectativas e dependências, e vai chegar à conclusão de que precisa se desprender dessa realidade. Uma experiência mal resolvida do passado distorceu o seu campo de visão e trouxe estagnação à sua carreira profissional. Os resultados dependerão do seu campo de visão, por isso faça um esforço para entender a sua experiência na face da Terra por meio do autoconhecimento e de procedimentos espirituais. Uma grande transformação está acontecendo no seu relacionamento, e ambos sentirão necessidade de conversar para alinhar as ideias e os projetos futuros. Essa conversa lhe possibilita curar e reparar erros do passado. Pisciano, é muito importante ampliar o seu campo de visão e aceitar o seu passado com acolhimento e amorosidade. Somente depois é que será possível conduzir a realidade que você deseja criar. O ingresso de Marte no signo de Virgem vai deixar a pessoa amada mais disposta a tomar decisões. O ingresso de Mercúrio no signo de Leão traz um pequeno período de movimentações importantes para o trabalho, com a possibilidade de tocar também colegas de trabalho, funcionários e prestadores de serviço. Você vem mudando a sua dinâmica de trabalho faz tempo, e nesta semana é preciso tomar consciência da sua atual realidade, para que possa se apropriar da sua vocação. O céu traz um encerramento que se desdobra na dinâmica financeira da sua vida.

CAPIVARI 191 ANOS | Segundo organizadores, cerca de 20 mil pessoas passaram pelo local no fim de semana; shows e praça de alimentação fizeram parte da programação

Encontro de Carros antigos lota Praça Central de Capivari

O 19ª Encontro de Carros Antigos, evento tradicional organizado pelo Clube de Autos Antigos Capivary (CAAC), com o apoio da Prefeitura de Capivari, foi um sucesso. Os três dias de shows, feiras de alimentação e antiguidades montadas na Praça Central entre a sexta-feira, dia 07, e o domingo, dia 09, reuniu cerca de 20 mil pessoas, segundo a organização. O evento foi em homenagem aos 95 anos da obra "Abaporu", de Tarsila do Amaral, e integrou a programação dos 191 anos de Capivari.

"Tínhamos a meta de fazer o maior Encontro de Carros Antigos nesses quase 20 anos de existência e conseguimos. Foram 20 mil pessoas e podia ser ainda mais se não fosse a chuva do domingo, que atrapalhou um pouco a vinda de colecionadores de outras cidades que estavam prontos para vir", ponderou Cristiano Kobal, um dos organizadores do evento.

Uma das novidades deste ano foram o acampamento militar com a mostra de veículos militares antigos, junto de uma praça de alimentação mais ampla e até um espaço kids. No palco, shows de rock variados, com bandas covers de Metallica, Kiss, AC/DC, Queen e Elvis Presley, todas com grande público reunido no platô da Praça Central, onde ficou o palco principal.

O prefeito Vitão Riccomini, que é fã declarado de carros antigos, fez questão de prestigiar a festa e falou da importância de um evento desse segmento em Capivari. "É um dos eventos que mais atrai pessoas de fora para nossa cidade, por isso a prefeitura faz questão de apoiar essa iniciativa do Clube de Carros Antigos de Capivary. Eu mesmo, trouxe aqui minha relíquia: meu Kadett, ano 1998, que quando tenho tempo, dou um trato", brincou Vitão.

Prefeitura de Capivari

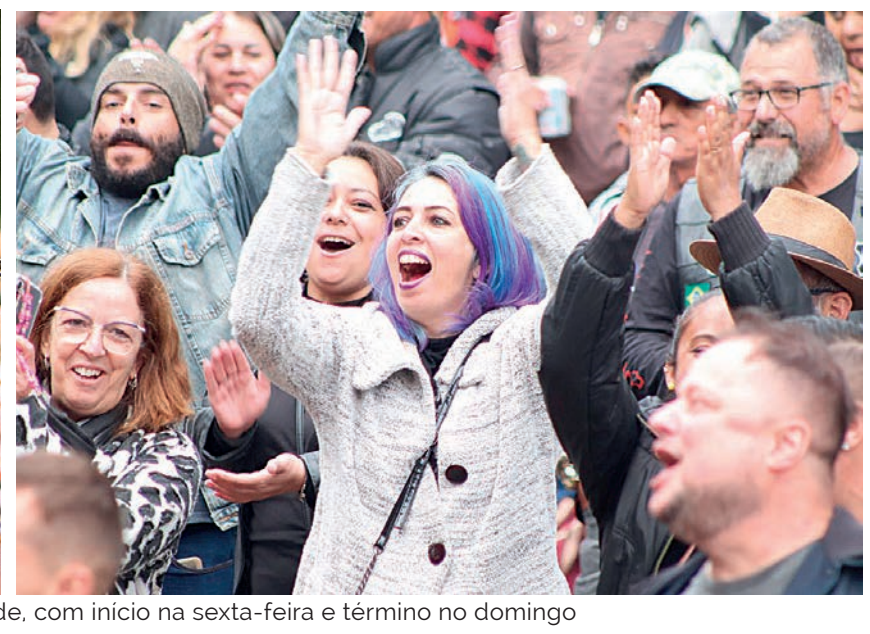

Evento integrou programação do aniversário da cidade, com início na sexta-feira e término no domingo

Em 2024, o evento completa 20 anos de existência e novidades já estão sendo pensadas, segundo Kobal. "Temos um evento muito reconhecido em toda a região, todos os colecionadores conhecem o Encontro de Carros Antigos de Capivari, por isso, para próximo ano, estamos preparando um evento muito especial. O que podemos adiantar é que o homenageado será Ayrton Senna, já que o Encontro ocorrerá no ano dos 30 anos de sua morte", adianta o organizador.

RAFARD | Falta de medicamentos, descumprimento de horário por parte dos médicos e atendimento aos pacientes na UBS estiveram entre as cobranças dos vereadores

Vereadores criticam falta de medicamentos e cobram melhorias na saúde pública de Rafard

O vereador Marcelo da Silva (PP) utilizou a Tribuna Livre da Câmara de Rafard, na sessão ordinária da última terça-feira (12), para cobrar melhorias na saúde pública do município.

Falta de medicamentos, descumprimento de horário por parte de alguns médicos e melhorias no atendimento aos pacientes, fizeram parte do discurso dos parlamentares.

Segundo Marcelo, as principais reclamações dos usuários da saúde pública municipal dizem respeito à falta de medicamentos e demora no atendimento. "Eu verifiquei pessoalmente na farmácia municipal e constatei a falta de vários medicamentos", disparou.

Sobre o descumprimento de horário de alguns médicos, para o vereador, é uma falta de respeito deixar uma pessoa de idade esperando por atendimento das 7h da manhã até as 13h. "Será que está sendo descontado do médico", cobrou Silva.

Outra cobrança, desta vez do presidente da Casa de Leis, Luis Fernando Zape, oficializada através da Indicação nº 068/2023, manifesta a importância do município aumentar o número de ambulâncias na Unidade Básica de Saúde aos finais de semana, feriados e pontos facultativos. "É preciso colocar à disposição da população pelo menos duas ambulâncias em serviço", cobra o vereador.

Zape solicitou ainda que a prefeitura resolva o problema do telefone da UBS, alvo de reclamações constantes da população, que tentam falar na unidade e não são atendidas.

Os vereadores Pedro Reinaldo da Rosa (Pedrinho) e Ernesto Brigati, ambos do PTB, fizeram coro às críticas do colega. "O prefeito sempre bateu, aqui mesmo nessa tribuna, quando era vereador, que não podia faltar remédio, médicos e que o município teria que ajudar a Santa Casa com repasses. Hoje, os problemas são os mesmos. Vamos cobrar isso!", dispararam os parlamentares.

Nota

Procurado pela reportagem do jornal O Semanário, o governo municipal retornou com a seguinte nota. "A Diretoria de Saúde de Rafard recebeu com atenção as informações apresentadas pelo vereador Marcelo da Silva e pelos demais parlamentares durante a sessão ordinária da Câmara Municipal. Reconhecemos a importância do diálogo e da transparência na busca por melhorias no sistema de saúde do município. Em relação aos medicamentos, a Diretoria de Saúde pontua que há desafios em relação ao abastecimento regular devido a questões externas, como dificuldades no fornecimento por parte dos laboratórios e atrasos na entrega, sendo um problema logístico que afeta outros municípios, inclusive. No entanto, estamos empenhados em solucionar essa situação o mais rápido possível, buscando alternativas para garantir o abastecimento adequado. Quanto ao descumprimento de horários por parte de alguns médicos, a Diretoria de Saúde já está ciente dessa questão e está tomando as medidas cabíveis para garantir a pontualidade no atendimento aos pacientes. Estamos reforçando a importância do cumprimento dos horários por parte dos profissionais de saúde, visando proporcionar um atendimento de qualidade e respeitoso a todos os munícipes. Em relação à solicitação de aumento do número de ambulâncias na Unidade Básica de Saúde aos finais de semana, feriados e pontos facultativos, entendemos a relevância desse serviço para a população. Estamos avaliando essa demanda e buscando alternativas viáveis para atender às necessidades de transporte emergencial. Quanto ao problema com o telefone da UBS, estamos verificando a situação e trabalhando para resolver o problema o mais breve possível, visando melhorar a comunicação entre a unidade e a população.

Wanderley Alves

Marcelo da Silva cobrou melhorias na saúde pública municipal

Reiteramos nosso compromisso em promover melhorias contínuas na saúde pública de Rafard, buscando atender às demandas e necessidades da população. Estamos abertos ao diálogo com os vereadores e com a comunidade, visando a construção conjunta de soluções para os desafios enfrentados".

MUNICIPIO DE RAFARD
DEPARTAMENTO DE FINANÇAS
SETOR CONTÁBIL

ID: fabio.fabro
11/07/23 14:38
Exercício: 2023
Página: 1 4

4rtecnologia — RREO - ANEXO 8 - DEMONSTRATIVO DAS RECEITAS E DESPESAS COM MANUTENÇÃO E DESENVOLVIMENTO DO ENSINO - MDE
Período de Ref.: 01/01/2023 a 30/06/2023 - 3º Bimestre (Maio/Junho)

RREO - ANEXO 8 (LDB, art. 72) — R$ 1,00

RECEITA RESULTANTE DE IMPOSTOS (Arts. 212 e 212-A da Constituição Federal)

CAMPO	RECEITA RESULTANTE DE IMPOSTOS	PREVISÃO ATUALIZADA (a)	RECEITAS REALIZADAS Até o Bimestre (b)
1	**RECEITA DE IMPOSTOS**	**6.258.200,00**	**3.840.018,35**
1.1	Receita Resultante do Imposto sobre a Propriedade Predial e Territorial Urbana - IPTU	2.631.000,00	1.391.769,93
1.2	Receita Resultante do Imposto sobre Transmissão Inter Vivos - ITBI	258.000,00	170.197,66
1.3	Receita Resultante do Imposto sobre Serviços de Qualquer Natureza - ISS	2.459.200,00	1.736.856,94
1.4	Receita Resultante do Imposto de Renda Retido na Fonte - IRRF	910.000,00	541.193,82
2	**RECEITA DE TRANSFERÊNCIA CONSTITUCIONAIS E LEGAIS**	**36.223.000,00**	**16.780.262,97**
2.1	**Cota -Parte FPM**	**16.100.000,00**	**7.390.997,58**
2.1.1	Parcela referente à CF, art. 159, I, alínea b	15.000.000,00	7.390.997,58
2.1.2	Parcela referente à CF, art. 159, I, alínea d e e	1.100.000,00	0,00
2.2	Cota-Parte ICMS	17.000.000,00	7.577.932,35
2.3	Cota-Parte IPI - Exportação	120.000,00	42.328,80
2.4	Conta-Parte ITR	3.000,00	75,47
2.5	Cota-Parte IPVA	3.000.000,00	1.768.928,77
2.6	Cota-Parte IOF-Ouro	0,00	0,00
2.7	Outras Transferências ou Compensações Financeiras Provenientes de Impostos e Transferências Constitucionais	0,00	0,00
3	**TOTAL DA RECEITA RESULTANTE DE IMPOSTOS (1 + 2)**	**42.481.200,00**	**20.620.281,32**
4	**TOTAL DESTINADO AO FUNDEB - 20% DE ((2.1.1) + (2.2) + (2.3) + (2.4) + (2.5) + (2.7))**	**7.024.600,00**	**3.356.052,34**
5	**VALOR MÍNIMO A SER APLICADO EM MDE ALÉM DO VALOR DESTINADO AO FUNDEB - 5% DE ((2.1.1) + (2.2) + (2.3) + (2.4) + (2.5) + (2.7)) + 25% DE ((1.1) + (1.2) + (1.3) + (1.4) + (2.1.2)+ (2.6))**	**3.595.700,00**	**1.799.017,74**

FUNDEB

CAMPO	RECEITAS RECEBIDAS DO FUNDEB NO EXERCÍCIO	PREVISÃO ATUALIZADA (a)	RECEITAS REALIZADAS Até o Bimestre (b)
6	**RECEITAS RECEBIDAS DO FUNDEB**	**7.650.000,00**	**3.592.504,65**
6.1	**FUNDEB - Impostos e Transferências de Impostos**	**7.650.000,00**	**3.592.504,65**
6.1.1	Principal	7.500.000,00	3.558.713,99
6.1.2	Rendimentos de Aplicação Financeira	150.000,00	33.790,66
6.1.3	Ressarcimento de recursos do Fundeb	0,00	0,00
6.2	**FUNDEB - Complementação da União - VAAF**	**0,00**	**0,00**
6.2.1	Principal	0,00	0,00
6.2.2	Rendimentos de Aplicação Financeira	0,00	0,00
6.2.3	Ressarcimento de recursos do Fundeb	0,00	0,00
6.3	**FUNDEB - Complementação da União - VAAT**	**0,00**	**0,00**
6.3.1	Principal	0,00	0,00
6.3.2	Rendimentos de Aplicação Financeira	0,00	0,00
6.3.3	Ressarcimento de recursos do Fundeb	0,00	0,00
6.4	**FUNDEB - Complementação da União - VAAR**	**0,00**	**0,00**
6.4.1	Principal	0,00	0,00
6.4.2	Rendimentos de Aplicação Financeira	0,00	0,00
6.4.3	Ressarcimento de recursos do Fundeb	0,00	0,00
7	**RESULTADO LÍQUIDO DAS TRANSFERÊNCIAS DO FUNDEB (6.1.1 – 4)**	**475.400,00**	**202.661,65**

CAMPO	RECURSOS RECEBIDOS EM EXERCÍCIOS ANTERIORES E NÃO UTILIZADOS (SUPERÁVIT)	VALOR
8	**TOTAL DOS RECURSOS DE SUPERÁVIT**	**0,00**
8.1	SUPERÁVIT DO EXERCÍCIO IMEDIATAMENTE ANTERIOR	0,00
8.2	SUPERÁVIT RESIDUAL DE OUTROS EXERCÍCIOS	0,00
9	**TOTAL DOS RECURSOS DO FUNDEB DISPONÍVEIS PARA UTILIZAÇÃO (6 + 8)**	**3.592.504,65**

CAMPO	DESPESAS COM RECURSOS DO FUNDEB (Por Área de Atuação)	DOTAÇÃO ATUALIZADA (c)	DESPESA EMPENHADA Até o Bimestre (d)	DESPESA LIQUIDADA Até o Bimestre (e)	DESPESA PAGA Até o Bimestre (f)	INSCRITAS EM R.P. NÃO PROCESSADOS (g)
10	**TOTAL DAS DESPESAS COM RECURSOS DO FUNDEB**	**7.650.000,00**	**3.603.814,32**	**3.603.286,77**	**2.813.009,97**	**0,00**
10.1	**PROFISSIONAIS DA EDUCAÇÃO BÁSICA**	**7.459.235,16**	**3.448.327,03**	**3.448.327,03**	**2.658.050,23**	**0,00**
10.1.1	Educação Infantil	1.889.000,00	855.352,67	855.352,67	661.138,85	0,00
10.1.2	Ensino Fundamental	5.570.235,16	2.592.974,36	2.592.974,36	1.996.911,38	0,00
10.1.3	Educação de Jovens e Adultos	0,00	0,00	0,00	0,00	0,00
10.1.2	Educação Especial	0,00	0,00	0,00	0,00	0,00
10.1.2	Administração Geral	0,00	0,00	0,00	0,00	0,00
10.2	**OUTRAS DESPESAS**	**190.764,84**	**155.487,29**	**154.959,74**	**154.959,74**	**0,00**
10.2.1	Educação Infantil	83.218,62	77.999,87	77.999,87	77.999,87	0,00
10.2.2	Ensino Fundamental	107.546,22	77.487,42	76.959,87	76.959,87	0,00
10.2.3	Educação de Jovens e Adultos	0,00	0,00	0,00	0,00	0,00
10.2.4	Educação Especial	0,00	0,00	0,00	0,00	0,00
10.2.5	Administração Geral	0,00	0,00	0,00	0,00	0,00
10.2.6	Transporte (Escolar)	0,00	0,00	0,00	0,00	0,00
10.2.7	Outras	0,00	0,00	0,00	0,00	0,00

INDICADORES DO FUNDEB

CAMPO	DESPESAS CUSTEADAS COM RECEITAS DO FUNDEB RECEBIDAS NO EXERCÍCIO	DESPESA EMPENHADA Até o Bimestre (d)	DESPESA LIQUIDADA Até o Bimestre (e)	DESPESA PAGA Até o Bimestre (f)	INSCRITAS EM R.P. NÃO PROCESSADOS (g)	INSCRITAS EM R.P. NÃO PROCESS. (Sem Disp.Caixa) (h)	DESPESAS EMPENHADAS EM VALOR SUPERIOR AO TOTAL DAS RECEITAS RECEBIDAS NO EXERCÍCIO (i)
11	**TOTAL DAS DESPESAS CUSTEADAS COM RECURSOS DO FUNDEB RECEBIDAS NO EXERCÍCIO**	**3.603.814,32**	**3.603.286,77**	**2.813.009,97**	**0,00**	**0,00**	**0,00**
11.1	Total das Despesas custeadas comFUNDEB - Impostos e Transferências de Impostos	3.603.814,32	3.603.286,77	2.813.009,97	0,00	0,00	11.309,67
11.2	Total das Despesas custeadas comFUNDEB - Complementação da União - VAAF	0,00	0,00	0,00	0,00	0,00	0,00
11.3	Total das Despesas custeadas comFUNDEB - Complementação da União - VAAT	0,00	0,00	0,00	0,00	0,00	0,00
11.4	Total das Despesas custeadas comFUNDEB - Complementação da União - VAAR	0,00	0,00	0,00	0,00	0,00	0,00
12	TOTAL DAS DESPESAS DO FUNDEB COM PROFISSIONAIS DA EDUCAÇÃO BÁSICA	3.448.327,03	3.448.327,03	2.658.050,23	0,00	0,00	0,00
13	Total das Despesas custeadas comFUNDEB - Complementação da União - VAAT Aplicadas na Educação Infantil	0,00	0,00	0,00	0,00	0,00	0,00
14	Total das Despesas custeadas comFUNDEB - Complementação da União - VAAT Aplicadas emDespesa de Capital	0,00	0,00	0,00	0,00	0,00	0,00

CAMPO	INDICADORES - Art. 212-A, inciso XI e § 3º - Constituição Federal (2)	VALOR EXIGIDO (j)	VALOR APLICADO (k)	VL. CONSIDERADO APÓS DEDUÇÕES (l)	PERCENTUAL APLICADO (m)
15	Mínimo de 70% do FUNDEB na Remuneração dos Profissionais da Educação Básica	2.514.753,26	3.448.327,03	3.448.327,03	95,99
16	Percentual de 50% da Complementação da União ao FUNDEB (VAAT) na Educação Infantil	0,00	0,00	0,00	0,00
17	Mínimo de 15% da Complementação da União ao FUNDEB - VAAT emDespesas de Capital	0,00	0,00	0,00	0,00

CAMPO	INDICADOR - Art.25, § 3º - Lei nº 14.113, de 2020 - (Máximo de 10% de Superávit) (3)	VALOR MÁXIMO PERMITIDO (n)	VALOR NÃO APLICADO (o)	VL. NÃO APLICADO APÓS AJUSTE (p)	VL NÃO APLICADO EXCEDENTE AO MÁX. PERMITIDO (q)	PERCENTUAL NÃO APLICADO (r)
18	Total da Receita Recebida e não Aplicada no Exercício	359.250,47	-10.782,12	0,00	0,00	0,00

CAMPO	INDICADOR - Art.25, § 3º - Lei nº 14.113, de 2020 - (Aplicação do Superávit de Exercício Anterior) (3)	VALOR DE SUPERÁVIT PERMITIDO NO EXERC. ANT. (s)	VALOR NÃO APLICADO NO EXERCÍCIO ANTERIOR (t)	VALOR DE SUPERÁVIT APLIC. ATÉ O 1º QUADRIMESTRE (u)	VALOR APLICADO APÓS O 1º QUADRIMESTRE (v)	VALOR TOTAL DE SUPERÁVIT NÃO APLICADO ATÉ O FINAL DO EXERCÍCIO (w)	VALOR DE SUPERÁVIT PERMITIDO NO EXERCÍCIO ANTERIOR NÃO APLICADO NO EXERCÍCIO ATUAL (x)
19	**Total das Despesas custeadas com Superávit do FUNDEB**	**0,00**	**0,00**	**0,00**	**0,00**	**0,00**	**0,00**
19.1	Total das Despesas custeadas comFUNDEB - Impostos e Transferências de Impostos	0,00	0,00	0,00	0,00	0,00	0,00
19.2	Total das Despesas custeadas comFUNDEB - Complementação da União (VAAF + VAAT + VAAR)	0,00	0,00	0,00	0,00	0,00	0,00

DESPESAS COM MANUTENÇÃO E DESENVOLVIMENTO DO ENSINO – MDE - CUSTEADAS COM RECEITA DE IMPOSTOS (EXCETO FUNDEB)

CAMPO	DESPESAS COM AÇÕES TÍPICAS DE MDE - RECEITAS DE IMPOSTOS - EXCETO FUNDEB (Por Área de Atuação)	DOTAÇÃO ATUALIZADA (c)	DESPESA EMPENHADA Até o Bimestre (d)	DESPESA LIQUIDADA Até o Bimestre (e)	DESPESA PAGA Até o Bimestre (f)	INSCRITAS EM R.P. NÃO PROCESSADOS (g)
20	**TOTAL DAS DESPESAS COM AÇÕES TÍPICAS DE MDE CUSTEADAS COM RECEITAS DE IMPOSTOS**	**5.239.700,00**	**2.401.634,77**	**2.213.651,30**	**1.830.282,67**	**0,00**
20.1	Educação Infantil	1.941.700,00	799.816,45	714.835,41	559.881,83	0,00
20.2	Ensino Fundamental	3.298.000,00	1.601.818,32	1.498.815,89	1.270.400,84	0,00
20.3	Educação de Jovens e Adultos	0,00	0,00	0,00	0,00	0,00
20.4	Educação Especial	0,00	0,00	0,00	0,00	0,00
20.5	Administração Geral	0,00	0,00	0,00	0,00	0,00
20.6	Transporte (Escolar)	0,00	0,00	0,00	0,00	0,00
20.7	Outras	0,00	0,00	0,00	0,00	0,00

DESPESAS COM AÇÕES TÍPICAS DE MDE - RECEITAS DE IMPOSTOS E RECURSOS DO FUNDEB

CAMPO	DESPESAS COM AÇÕES TÍPICAS DE MDE - RECEITAS DE IMPOSTOS E RECURSOS DO FUNDEB (Por Área de Atuação)	DOTAÇÃO ATUALIZADA (c)	DESPESA EMPENHADA Até o Bimestre (d)	DESPESA LIQUIDADA Até o Bimestre (e)	DESPESA PAGA Até o Bimestre (f)	INSCRITAS EM R.P. NÃO PROCESSADOS (g)
21	**TOTAL DAS DESPESAS COM AÇÕES TÍPICAS DE MDE CUSTEADAS COM RECEITAS DE IMPOSTOS E FUNDEB**	**13.211.575,00**	**6.005.449,09**	**5.816.938,07**	**4.643.292,64**	**0,00**
21.1	**EDUCAÇÃO INFANTIL**	**4.235.793,62**	**1.733.168,99**	**1.648.187,95**	**1.299.020,55**	**0,00**
21.1.1	Creche	2.788.907,32	1.084.525,12	1.017.714,08	794.227,37	0,00
21.1.2	Pré-escola	1.446.886,30	648.643,87	630.473,87	504.793,18	0,00
21.2	**ENSINO FUNDAMENTAL**	**8.975.781,38**	**4.272.280,10**	**4.168.750,12**	**3.344.272,09**	**0,00**

CAMPO	APURAÇÃO DAS DESPESAS PARA FINS DE LIMITE MÍNIMO CONSTITUCIONAL	VALOR
22	TOTAL DAS DESPESAS DE MDE CUSTEADAS COM RECURSOS DE IMPOSTOS = L20(d ou e)	2.213.651,30
23	TOTAL DAS RECEITAS TRANSFERIDAS AO FUNDEB = (L4)	3.356.052,34
24	(-) RECEITAS DO FUNDEB NÃO UTILIZADAS NO EXERCÍCIO, EM VALOR SUPERIOR A 10% = L18(q)	0,00
25	VALOR APLICADO ATÉ O PRIMEIRO QUADRIMESTRE QUE INTEGRARÁ O LIMITE CONSTITUCIONAL = L19.1(x)	0,00
26	(-) RESTOS A PAGAR NÃO PROCESSADOS INSCRITOS NO EXERCÍCIO SEM DISPONIBILIDADE FINANCEIRA DE RECURSOS DE IMPOSTOS	0,00
27	(-) CANCELAMENTO, NO EXERCÍCIO, DE RESTOS A PAGAR INSCRITOS COM DISPONIBILIDADE FINANCEIRA DE RECURSOS DE IMPOSTOS VINCULADOS AO ENSINO = (L30.1(af) + L30.2(af))	0,00
28	**TOTAL DAS DESPESAS PARA FINS DE LIMITE (22 + 23 - 24 + 25 - 26 - 27)**	**5.569.703,64**

CAMPO	APURAÇÃO DO LIMITE MÍNIMO CONSTITUCIONAL (2 e 5)	VALOR EXIGIDO (x)	VALOR APLICADO (w)	PERCENTUAL APLICADO (y)
29	APLICAÇÃO EM MDE SOBRE A RECEITA RESULTANTE DE IMPOSTOS	5.155.070,08	5.569.703,64	**27,01**

CAMPO	R.P. INSCRITOS EM EXERC. ANTERIORES COM DISP. FINANCEIRA DE REC. DE IMPOSTOS E DO FUNDEB (8)	SALDO INICIAL (ac)	R.P. LIQUIDADOS (ad)	R.P. PAGOS (ae)	R.P. CANCELADOS (af)	SALDO FINAL (ag) = (ac) - (ae) - (af)
30	**RESTOS A PAGAR DE DESPESAS COM MDE**	**962.444,46**	**0,00**	**930.962,46**	**0,00**	**31.482,00**
30.1	Executadas comRecursos de Impostos e Transferências de Impostos	479.353,13	0,00	447.871,13	0,00	31.482,00
30.2	Executadas comRecursos do FUNDEB - Impostos	483.091,33	0,00	483.091,33	0,00	0,00
30.3	Executadas comRecursos do FUNDEB - Complementação da União (VAAT + VAAF + VAAR)	0,00	0,00	0,00	0,00	0,00

OUTRAS INFORMAÇÕES PARA CONTROLE

CAMPO	RECEITAS ADICIONAIS PARA FINANCIAMENTO DO ENSINO	PREVISÃO ATUALIZADA (a)	RECEITAS REALIZADAS Até o Bimestre (b)
31	**TOTAL DAS RECEITAS ADICIONAIS PARA FINANCIAMENTO DO ENSINO**	**2.045.000,00**	**995.656,41**
31.1	**RECEITA DE TRANSFERÊNCIAS DO FNDE (INCLUINDO RENDIMENTOS DE APLICAÇÃO FINANCEIRA)**	**1.340.000,00**	**668.413,89**
31.1.1	Salário-Educação	1.100.000,00	557.668,69
31.1.2	PDDE	0,00	0,00
31.1.3	PNAE	240.000,00	110.745,20
31.1.4	PNATE	0,00	0,00
31.1.5	Outras Transferências do FNDE	0,00	0,00
31.2	RECEITA DE TRANSFERÊNCIAS DE CONVÊNIOS	705.000,00	327.242,52
31.3	RECEITA DE ROYALTIES DESTINADOS À EDUCAÇÃO	0,00	0,00
31.4	RECEITA DE OPERAÇÕES DE CRÉDITO VINCULADAS À EDUCAÇÃO	0,00	0,00
31.5	OUTRAS RECEITAS PARA FINANCIAMENTO DO ENSINO	0,00	0,00

CAMPO	DESPESAS CUSTEADAS COM RECEITAS ADICIONAIS PARA FINANCIAMENTO DO ENSINO (Por Área de Atuação)	DOTAÇÃO ATUALIZADA (c)	DESPESA EMPENHADA Até o Bimestre (d)	DESPESA LIQUIDADA Até o Bimestre (e)	DESPESA PAGA Até o Bimestre (f)	INSCRITAS EM R.P. NÃO PROCESSADOS Até o Bimestre (g)
32	**TOTAL DAS OUTRAS DESPESAS COM EDUCAÇÃO**	**2.911.275,00**	**2.918.547,49**	**2.323.773,15**	**1.894.334,65**	**0,00**
32.1	Educação Infantil	695.375,00	568.101,51	411.059,28	358.918,65	0,00
32.2	Ensino Fundamental	1.259.500,00	1.629.935,29	1.320.029,40	1.103.879,73	0,00
32.3	Ensino Médio	12.000,00	0,00	0,00	0,00	0,00
32.4	Ensino Superior	0,00	0,00	0,00	0,00	0,00
32.5	Ensino Profissional	0,00	0,00	0,00	0,00	0,00
32.6	Educação de Jovens e Adultos	0,00	0,00	0,00	0,00	0,00
32.7	Educação Especial	0,00	0,00	0,00	0,00	0,00
32.8	Outras	944.400,00	720.510,69	592.684,47	431.536,27	0,00

CAMPO	TOTAL GERAL DAS DESPESAS COM EDUCAÇÃO	DOTAÇÃO ATUALIZADA (c)	DESPESA EMPENHADA Até o Bimestre (d)	DESPESA LIQUIDADA Até o Bimestre (e)	DESPESA PAGA Até o Bimestre (f)	INSCRITAS EM R.P. NÃO PROCESSADOS (g)
33	**TOTAL GERAL - DESPESAS COM EDUCAÇÃO (10+20+32)**	**15.800.975,00**	**8.923.996,58**	**8.140.711,22**	**6.537.627,29**	**0,00**
33.1	**Despesas Correntes**	**14.902.241,00**	**8.383.315,99**	**7.777.081,53**	**6.271.100,88**	**0,00**
33.1.1	Pessoal Ativo	10.798.135,16	4.973.057,08	4.973.057,08	3.855.191,63	0,00
33.1.2	Pessoal Inativo	0,00	0,00	0,00	0,00	0,00
33.1.3	Transferências às instituições comunitárias, confessionais ou filantrópicas semfins lucrativos	0,00	0,00	0,00	0,00	0,00
33.1.4	Outras Despesas Correntes	4.104.105,84	3.410.258,91	2.804.024,45	2.415.909,25	0,00
33.2	**Despesas de Capital**	**898.734,00**	**540.680,59**	**363.629,69**	**266.526,41**	**0,00**
33.2.1	Transferências às instituições comunitárias, confessionais ou filantrópicas semfins lucrativos	0,00	0,00	0,00	0,00	0,00
33.2.2	Outras Despesas de Capital	898.734,00	540.680,59	363.629,69	266.526,41	0,00

CAMPO	CONTROLE DA DISPONIBILIDADE FINANCEIRA E CONCILIAÇÃO BANCÁRIA	FUNDEB (ah)	SALÁRIO EDUCAÇÃO (ai)
34	DISPONIBILIDADE FINANCEIRA EM 31 DE DEZEMBRO DE 2022	483.121,33	0,00
35	(+) INGRESSO DE RECURSOS ATÉ O BIMESTRE (Orçamentário)	3.592.504,65	557.668,69
36	(-) PAGAMENTOS EFETUADOS ATÉ O BIMESTRE (Orçamentário e Restos a Pagar)	3.296.101,30	1.136.449,35
37	(=) DISPONIBILIDADE FINANCEIRA ATÉ O BIMESTRE	779.524,68	-578.780,66
38	(+) AJUSTES POSITIVOS (RETENÇÕES E OUTROS VALORES EXTRAORÇAMENTÁRIOS)	1.724.353,21	0,00
39	(-) AJUSTES NEGATIVOS (OUTROS VALORES EXTRAORÇAMENTÁRIOS)	1.559.724,01	0,00
40	(=) SALDO FINANCEIRO CONCILIADO (Saldo Bancário)	944.153,88	-578.780,66

FONTE: Sistema 4rtecnologia, Unidade Responsável DEPARTAMENTO DE FINANÇAS, Data de Emissão 11/07/2023 e Hora da Emissão 14:38:38

RAFARD, 11 de Julho de 2023.

FÁBIO DOS SANTOS
PREFEITO MUNICIPAL
CPF ***.***.828-*7

ALINE PIAZZA DE ANDRADE ANDRELLO
COORDENADORA SISTEMA CONTROLE INTERNO

FÁBIO GERALDO FABRO
CONTABILISTA
CRC 1SP216422/O-0

Valor: R$ 697,68 (Lei 1571/2012 - Tiragem 2000)

MUNICIPIO DE RAFARD
DEPARTAMENTO DE FINANÇAS
SETOR CONTÁBIL

ID: fabio.fabro
11/07/23 14:40
Exercício: 2023

4rtecnologia — RREO - ANEXO 12 - DEMONSTRATIVO DAS RECEITAS E DESPESAS COM AÇÕES E SERVIÇOS PÚBLICOS DE SAÚDE — Página: 1 3

Período de Ref.: 01/01/2023 a 30/06/2023 - 3º Bimestre (Maio/Junho)

RREO - ANEXO 12 (LC 141/2012, art. 35) — Em Reais

RECEITAS P/ APURAÇÃO DA APLICAÇÃO EM AÇÕES E SERVIÇOS PÚBLICOS DE SAÚDE	PREVISÃO INICIAL	PREVISÃO ATUALIZADA (a)	RECEITAS REALIZADAS Até o Bimestre (b)	% (b/a) x 100
RECEITA DE IMPOSTOS LÍQUIDA (I)	**6.258.200,00**	**6.258.200,00**	**3.840.018,35**	**61,36**
Imposto Predial e Territorial Urbano - IPTU	2.300.000,00	2.300.000,00	1.202.008,67	52,26
Imposto sobre Transmissão de Bens Intervivos - ITBI	255.000,00	255.000,00	169.375,64	66,42
Imposto sobre Serviço de Qualquer Natureza - ISS	2.350.000,00	2.350.000,00	1.628.085,56	69,28
Imposto de Renda Retido na Fonte - IRRF	910.000,00	910.000,00	541.193,82	59,47
Multa, Juros de Mora e Outros Encargos dos Impostos	8.200,00	8.200,00	11.088,49	135,23
Dívida Ativa dos Impostos	326.000,00	326.000,00	245.593,86	75,34
Multa, Juros de Mora e Outros Encargos da Dívida Ativa	109.000,00	109.000,00	42.672,31	39,15
RECEITA DE TRANSFERÊNCIAS CONSTITUCIONAIS E LEGAIS (II)	**35.123.000,00**	**35.123.000,00**	**16.780.262,97**	**47,78**
Cota-Parte FPM	15.000.000,00	15.000.000,00	7.390.997,58	49,27
Cota-Parte ITR	3.000,00	3.000,00	75,47	2,52
Cota-Parte IPVA	3.000.000,00	3.000.000,00	1.768.928,77	58,96
Cota-Parte ICMS	17.000.000,00	17.000.000,00	7.577.932,35	44,58
Cota-Parte IPI-Exportação	120.000,00	120.000,00	42.328,80	35,27
Compensa ções Financ. Provenientes de Impostos e Transferências Constitucionais	**0,00**	**0,00**	**0,00**	**0,00**
Desoneração ICMS (LC 87/96)	0,00	0,00	0,00	0,00
Outras	0,00	0,00	0,00	0,00
TOTAL DAS RECEITAS PARA APURAÇÃO DA APLICAÇÃO EM AÇÕES E SERVIÇOS PÚBLICOS DE SAÚDE (III) = (I+II)	**41.381.200,00**	**41.381.200,00**	**20.620.281,32**	**49,83**

RECEITAS ADICIONAIS PARA FINANCIAMENTO DA SAÚDE	PREVISÃO INICIAL	PREVISÃO ATUALIZADA (c)	RECEITAS REALIZADAS Até o Bimestre (d)	% (d/c) x 100
TRANSFERÊNCIA DE RECURSOS DO SISTEMA ÚNICO DE SAÚDE-SUS	**1.138.500,00**	**1.138.500,00**	**648.991,98**	**57,00**
Provenientes da União	1.115.000,00	1.115.000,00	383.564,32	34,40
Provenientes dos Estados	23.500,00	23.500,00	265.427,66	1.129,48
Provenientes de Outros Municípios	0,00	0,00	0,00	0,00
Outras Receitas do SUS	0,00	0,00	0,00	0,00
TRANSFERÊNCIAS VOLUNTÁRIAS	0,00	0,00	0,00	0,00
RECEITAS DE OPERAÇÕES DE CRÉDITO VINCULADAS A SAÚDE	0,00	0,00	0,00	0,00
OUTRAS RECEITAS PARA FINANCIAMENTO DA SAÚDE	10.000,00	10.000,00	2.556,58	25,57
TOTAL RECEITAS ADICIONAIS PARA FINANCIAMENTO DA SAÚDE	**1.148.500,00**	**1.148.500,00**	**651.548,56**	**56,73**

DESPESA COM SAÚDE (Por Grupo de Natureza da Despesa)	DOTAÇÃO INICIAL	DOTAÇÃO ATUALIZAÇÃO (e)	DESPESAS EMPENHADAS Até o Bimestre (f)	% (f/e) x 100	DESPESAS LIQUIDADAS Até o Bimestre (g)	% (g/e) x 100	Inscritas em Restos a Pagar Não Processados
DESPESAS CORRENTES	**10.859.300,00**	**14.350.431,41**	**7.066.675,81**	**49,24**	**6.007.311,70**	**41,86**	1.059.364,11
Pessoal e Encargos Sociais	5.800.800,00	6.212.000,00	2.744.354,56	44,18	2.744.354,56	44,18	0,00
Juros e Encargos da Dívida	0,00	0,00	0,00	0,00	0,00	0,00	0,00
Outras Despesas Correntes	5.058.500,00	8.138.431,41	4.322.321,25	53,11	3.262.957,14	40,09	1.059.364,11
DESPESAS DE CAPITAL	**458.200,00**	**207.500,00**	**5.720,00**	**2,76**	**2.920,00**	**1,41**	2.800,00
Investimentos	458.200,00	207.500,00	5.720,00	2,76	2.920,00	1,41	2.800,00
Inversões Financeiras	0,00	0,00	0,00	0,00	0,00	0,00	0,00
Amortização da Dívida	0,00	0,00	0,00	0,00	0,00	0,00	0,00
TOTAL DAS DESPESAS COM SAÚDE (IV)	**11.317.500,00**	**14.557.931,41**	**7.072.395,81**	**48,58**	**6.010.231,70**	**41,28**	1.062.164,11

DESPESAS COM SAÚDE NÃO COMPUTADAS PARA FINS DE APURAÇÃO DO PERCENTUAL MÍNIMO	DOTAÇÃO INICIAL	DOTAÇÃO ATUALIZAÇÃO	DESPESAS EMPENHADAS Até o Bimestre (h)	% (h/IVf) x 100	DESPESAS LIQUIDADAS Até o Bimestre (i)	% (i/IVg) x 100	Inscritas em Restos a Pagar Não Processados
DESPESAS COM INATIVOS E PENSIONISTAS	0,00	0,00	0,00	0,00	0,00	0,00	0,00
DESPESAS COM ASSISTÊNCIA À SAÚDE QUE NÃO ATENDE AO PRINCÍPIO DE ACESSO UNIVERSAL	0,00	0,00	0,00	0,00	0,00	0,00	0,00
DESPESAS CUSTEADAS COM OUTROS RECURSOS	**1.368.500,00**	**1.437.231,41**	**929.267,11**	**13,14**	**759.860,95**	**12,64**	169.406,16
Recursos de Transferência do Sistema Único de Saúde - SUS	1.368.500,00	1.437.231,41	849.378,41	12,01	679.972,25	11,31	169.406,16
Recursos de Operações de Crédito	0,00	0,00	0,00	0,00	0,00	0,00	0,00
Outros Recursos	0,00	0,00	79.888,70	1,13	79.888,70	1,33	0,00
OUTRAS AÇÕES E SERVIÇOS NÃO COMPUTADOS	0,00	0,00	0,00	0,00	0,00	0,00	0,00
RESTOS A PAGAR NÃO PROCESSADOS INSCRITOS INDEVIDAMENTE NO EXERCÍCIO SEM DISPONIBILIDADE FINANCEIRA[1]	0,00	0,00	0,00	0,00	0,00	0,00	0,00
DESPESAS CUSTEADAS COM DISPONIBILIDADE DE CAIXA VINCULADA AOS RESTOS A PAGAR CANCELADOS[2]	0,00	0,00	0,00	0,00	0,00	0,00	0,00
DESPESAS CUSTEADAS COM RECURSOS VINCULADOS À PARCELA DO PERCENTUAL MÍNIMO QUE NÃO FOI APLICADA EM AÇÕES E SERVIÇOS DE SAÚDE EM EXERCÍCIOS ANTERIORES[3]	0,00	0,00	0,00	0,00	0,00	0,00	0,00
TOTAL DAS DESPESAS COM SAÚDE NÃO COMPUTADAS (V)	**1.368.500,00**	**1.437.231,41**	**929.267,11**	**13,14**	**759.860,95**	**12,64**	169.406,16
TOTAL DAS DESPESAS COM AÇÕES E SERVIÇOS PÚBLICOS DE SAÚDE (VI) = (IV - V)	**9.949.000,00**	**13.120.700,00**	**6.143.128,70**	**86,86**	**5.250.370,75**	**87,36**	892.757,95

PERCENTUAL DE APLICAÇÃO EM AÇÕES E SERVIÇOS PÚBLICOS DE SAÚDE SOBRE A RECEITA DE IMPOSTOS LÍQUIDA E TRANSFERÊNCIAS CONSTITUCIONAIS E LEGAIS (VII%) = (VIi/IIIb x 100) - LIMITE CONSTITUCIONAL 15% **25,46**

VALOR REFERENTE À DIFERENÇA ENTRE O VALOR EXECUTADO E O LIMITE MÍNIMO CONSTITUCIONAL [VIh - (15 x IIIb) /100] **2.157.328,55**

EXECUÇÃO DE RESTOS A PAGAR NÃO PROCESSADOS INSCRITOS COM DISPONIBILIDADE DE CAIXA	INSCRITOS	CANCELADOS/ PRESCRITOS	PAGOS	A PAGAR	PARCELA CONSIDERADA NO LIMITE
Inscritos em 2023	0,00	0,00	0,00	0,00	0,00
Inscritos em 2022	338.620,79	239.250,00	99.370,79	0,00	239.250,00
Inscritos em 2021	716,46	0,00	0,00	716,46	0,00
TOTAL	**339.337,25**	**239.250,00**	**99.370,79**	**716,46**	**239.250,00**

CONTROLE DOS RESTOS A PAGAR CANCELADOS OU PRESCRITOS PARA FINS DE APLICAÇÃO DA DISPONIBILIDADE DE CAIXA CONFORME ARTIGO 24, § 1º e 2º	RESTOS A PAGAR CANCELADOS OU PRESCRITOS SALDO INICIAL	Despesas custeadas no exercício de referência (j)	SALDO FINAL (Não Aplicado)
Restos a Pagar Cancelados ou Prescritos em 2023 - Processado	0,00	0,00	0,00
Restos a Pagar Cancelados ou Prescritos em 2023 - Não Processado	0,00	0,00	0,00
Restos a Pagar Cancelados ou Prescritos em 2022 - Não Processado	0,00	0,00	0,00
TOTAL (VIII)	**0,00**	**0,00**	**0,00**

CONTROLE DO VALOR REFERENTE AO PERCENTUAL MÍNIMO NÃO CUMPRIDO EM EXERCÍCIOS ANTERIORES PARA FINS DE APLICAÇÃO DOS RECURSOS VINCULADOS CONFORME ARTIGOS 25 e 26	SALDO INICIAL	LIMITE NÃO CUMPRIDO Despesas custeadas no exercício de referência (k)	SALDO FINAL (Não Aplicado)
Diferença de Limite não Cumprido em 2022	0,00	0,00	0,00
Diferença de Limite não Cumprido em 2021	0,00	0,00	0,00
TOTAL (IX)	**0,00**	**0,00**	**0,00**

DESPESAS COM SAÚDE (Por SubFunção)	DOTAÇÃO INICIAL	DOTAÇÃO ATUALIZAÇÃO	DESPESAS EMPENHADAS Até o Bimestre (l)	% (l/total l) x 100	DESPESAS LIQUIDADAS Até o Bimestre (m)	% (m/total m) x	Inscritas em Restos a Pagar Não Processados
Atenção Básica	10.696.500,00	13.917.731,41	6.844.478,08	96,78	5.807.937,75	96,63	1.036.540,33
Assistência Hospitalar e Ambulatorial	0,00	0,00	0,00	0,00	0,00	0,00	0,00
Suporte Profilático e Terapêutico	0,00	0,00	0,00	0,00	0,00	0,00	0,00
Vigilância Sanitária	621.000,00	640.200,00	227.917,73	3,22	202.293,95	3,37	25.623,78
Vigilância Epidemiológica	0,00	0,00	0,00	0,00	0,00	0,00	0,00
Alimentação e Nutrição	0,00	0,00	0,00	0,00	0,00	0,00	0,00
Outras SubFunções	0,00	0,00	0,00	0,00	0,00	0,00	0,00
TOTAL	**11.317.500,00**	**14.557.931,41**	**7.072.395,81**	**100,00**	**6.010.231,70**	**100,00**	1.062.164,11

FONTE: Sistema 4rtecnologia, Unidade Responsável DEPARTAMENTO DE FINANÇAS, Data de Emissão 11/07/2023 e Hora da Emissão 14:40:32

1. Essa linha apresentará valor somente no Relatório Resumido da Execução Orçamentária do último bimestre do exercício.
2. O valor apresentado na intercessão com a coluna "i" ou com a coluna "h" deverá ser o mesmo apresentado no "total j".
3. O valor apresentado na intercessão com a coluna "i" ou com a coluna "h" deverá ser o mesmo apresentado no "total k".
4. Limite anual mínimo a ser cumprido no encerramento do exercício. Deverá ser informado o limite estabelecido na Lei Orgânica do Município quando o percentual nela estabelecido for superior ao fixado na LC nº 141/20126
5. Durante o exercício esse valor servirá para o monitoramento previsto no art. 23 da LC 141/2012
6. Nos cinco primeiros bimestres do exercício o acompanhamento será feito com base na despesa liquidada. No último bimestre do exercício, o valor deverá corresponder ao total da despesa empenhada.
7. Essa coluna poderá ser apresentada somente no último bimestre.

RAFARD, 11 de Julho de 2023.

FÁBIO DOS SANTOS
PREFEITO MUNICIPAL
CPF ***.***.828-*7

ALINE PIAZZA DE ANDRADE ANDRELLO
COORDENADORA SISTEMA CONTROLE INTERNO

FÁBIO GERALDO FABRO
CONTABILISTA
CRC 1SP216422/O-0

Valor: R$ 704,52 (Lei 1571/2012 - Tiragem 2000)

Câmara Municipal de Mombuca
Estado de São Paulo

ATO DA PRESIDÊNCIA N.º 03/2023
"Designa responsável pelo Controle Interno da Câmara Municipal de Mombuca e dá outras providências"

Ver. VALDINEI DE JESUS ALMEIDA, Presidente da Câmara Municipal de Mombuca, Estado de São Paulo, no uso de suas atribuições legais e com fundamento nos artigos 42, II e 102 da Lei Orgânica Municipal e artigo 43 do Regimento Interno da Câmara Municipal, resolve baixar o seguinte;.....

A T O :

Art. 1º – Fica designada, com fundamento nos artigos 31, 70 e 74 da Constituição Federal/1988, a Senhora ANGELA MARIA CEZARINO, Assessora da Presidência dessa Casa de Leis, para ser a responsável pelo Controle Interno da Câmara Municipal de Mombuca, em atendimento aos artigos 66 e 68 das Instruções nº 01/2020 do Egrégio Tribunal de Contas do Estado de São Paulo, para o desempenho das atribuições correlatas e em especial ao preconizado no Comunicado SDG nº 35/2015 do Tribunal de Contas do Estado e ao disposto no art. 102 da Lei Orgânica Municipal de Mombuca.

Art. 2º - Este Ato entra em vigor na data de sua publicação, revogadas as disposições em contrário e em especial o Ato da Presidência nº 01/2016, de 10 de março de 2016, produzindo seus efeitos a partir de 1º de julho de 2023.

Câmara Municipal de Mombuca, 06 de julho de 2023.

Ver. VALDINEI DE JESUS ALMEIDA
Presidente da Câmara

Publicado na Secretaria da Câmara Municipal de Mombuca, aos seis dias do mês de julho do ano de dois mil e vinte e três.

MAURICIO JOSÉ DE OLIVEIRA
Diretor Administrativo

Rua Amadeu Amaral, nº 255 – Centro – Mombuca/SP – Cep.: 13.375-000

Câmara Municipal de Mombuca
Estado de São Paulo

ATO DA PRESIDÊNCIA N.º 03/2023
"Designa responsável pelo Controle Interno da Câmara Municipal de Mombuca e dá outras providências"

Ver. VALDINEI DE JESUS ALMEIDA, Presidente da Câmara Municipal de Mombuca, Estado de São Paulo, no uso de suas atribuições legais e com fundamento nos artigos 42, II e 102 da Lei Orgânica Municipal e artigo 43 do Regimento Interno da Câmara Municipal, resolve baixar o seguinte;.....

A T O :

Art. 1º – Fica designada, com fundamento nos artigos 31, 70 e 74 da Constituição Federal/1988, a Senhora ANGELA MARIA CEZARINO, Assessora da Presidência dessa Casa de Leis, para ser a responsável pelo Controle Interno da Câmara Municipal de Mombuca, em atendimento aos artigos 66 e 68 das Instruções nº 01/2020 do Egrégio Tribunal de Contas do Estado de São Paulo, para o desempenho das atribuições correlatas e em especial ao preconizado no Comunicado SDG nº 35/2015 do Tribunal de Contas do Estado e ao disposto no art. 102 da Lei Orgânica Municipal de Mombuca.

Art. 2º - Este Ato entra em vigor na data de sua publicação, revogadas as disposições em contrário e em especial o Ato da Presidência nº 01/2016, de 10 de março de 2016, produzindo seus efeitos a partir de 1º de julho de 2023.

Câmara Municipal de Mombuca, 06 de julho de 2023.

Ver. VALDINEI DE JESUS ALMEIDA
Presidente da Câmara

Publicado na Secretaria da Câmara Municipal de Mombuca, aos seis dias do mês de julho do ano de dois mil e vinte e três.

MAURICIO JOSÉ DE OLIVEIRA
Diretor Administrativo

Rua Amadeu Amaral, nº 255 – Centro – Mombuca/SP – Cep.: 13.375-000

4rtecnologia

MUNICIPIO DE RAFARD
DEPARTAMENTO DE FINANÇAS
SETOR CONTÁBIL

ID: fabio.fabro
11/07/23 14:36
Exercício: 2023
Página: 1 1

RREO - ANEXO 7 - DEMONSTRATIVO DE RESTOS A PAGAR POR PODER E ÓRGÃO

Período de Ref.: 01/01/2023 a 30/06/2023 - 3º Bimestre (Maio/Junho)

RREO - Anexo 7 (LRF, Art. 53, inciso V) — Em Reais

		RP PROCESSADO E NÃO PROCESSADO LIQUIDADO EM EXERCÍCIOS ANTERIORES					RP NÃO PROCESSADO						
CAMPO	PODER/ÓRGÃO	Inscritos em Exercícios Anteriores (a)	Inscritos em 31 de Dezembro de 2022 (b)	PAGOS (c)	CANCELADOS (d)	SALDO e=(a+b)-(c+d)	Inscritos em Exercícios Anteriores (f)	Inscritos em 31 de Dezembro de 2022 (g)	LIQUIDADOS (h)	PAGOS (i)	CANCELADOS (j)	SALDO k=(f+g)-(i+j)	SALDO l=(e+k)
13	**RESTOS A PAGAR (EXCETO INTRA-ORÇAMENTÁRIOS) (I)**	137.369,26	2.404.495,60	2.371.916,26	2.446,42	167.502,18	371.403,57	2.090.558,56	1.918.541,98	1.775.131,64	240.532,09	446.298,40	613.800,58
14	**EXECUTIVO**	137.369,26	2.404.495,60	2.371.916,26	2.446,42	167.502,18	371.403,57	2.090.558,56	1.918.541,98	1.775.131,64	240.532,09	446.298,40	613.800,58
15	PREFEITURA DO MUNICÍPIO DE RAFARD	137.369,26	2.404.495,60	2.371.916,26	2.446,42	167.502,18	371.403,57	2.090.558,56	1.918.541,98	1.775.131,64	240.532,09	446.298,40	613.800,58
16	INSTITUTO DE PREVIDÊNCIA MUNICIPAL	0,00	0,00	0,00	0,00	0,00	0,00	0,00	0,00	0,00	0,00	0,00	0,00
17	**LEGISLATIVO**	0,00	0,00	0,00	0,00	0,00	0,00	0,00	0,00	0,00	0,00	0,00	0,00
18	CÂMARA MUNICIPAL	0,00	0,00	0,00	0,00	0,00	0,00	0,00	0,00	0,00	0,00	0,00	0,00
19	**RESTOS A PAGAR (INTRA-ORÇAMETÁRIOS) (II)**	0,00	386.568,27	386.568,27	0,00	0,00	0,00	0,00	0,00	0,00	0,00	0,00	0,00
20	**EXECUTIVO**	0,00	386.568,27	386.568,27	0,00	0,00	0,00	0,00	0,00	0,00	0,00	0,00	0,00
21	PREFEITURA DO MUNICÍPIO DE RAFARD	0,00	386.568,27	386.568,27	0,00	0,00	0,00	0,00	0,00	0,00	0,00	0,00	0,00
22	INSTITUTO DE PREVIDÊNCIA MUNICIPAL	0,00	0,00	0,00	0,00	0,00	0,00	0,00	0,00	0,00	0,00	0,00	0,00
23	**LEGISLATIVO**	0,00	0,00	0,00	0,00	0,00	0,00	0,00	0,00	0,00	0,00	0,00	0,00
24	**TOTAL (III) = (I+II)**	137.369,26	2.791.063,87	2.758.484,53	2.446,42	167.502,18	371.403,57	2.090.558,56	1.918.541,98	1.775.131,64	240.532,09	446.298,40	613.800,58

FONTE: Sistema MUNICIPIO DE RAFARD, Unidade Responsável: DEPARTAMENTO DE FINANÇAS, Emissão: 11/07/2023, às 14:36:25
NOTA:

RAFARD, 11 de Julho de 2023.

FÁBIO DOS SANTOS
PREFEITO MUNICIPAL
CPF ***.***.828-*7

ALINE PIAZZA DE ANDRADE ANDRELLO
COORDENADORA SISTEMA CONTROLE INTERNO

FÁBIO GERALDO FABRO
CONTABILISTA
CRC 1SP216422/O-0

Valor: R$ 277,02 (Lei 1571/2012 - Tiragem 2000)

4rtecnologia

MUNICIPIO DE RAFARD
DEPARTAMENTO DE FINANÇAS
SETOR CONTÁBIL

ID: fabio.fabro
11/07/23 14:20
Exercício: 2023
Página: 1 3

RREO - ANEXO 1 - BALANÇO ORÇAMENTÁRIO

Período de Ref.: 01/01/2023 a 30/06/2023 - 3º Bimestre (Maio/Junho)

RREO - Anexo 1 (LRF, Art. 52, inciso I, alíneas "a" e "b" do inciso II e § 1º) — Em Reais

				RECEITAS REALIZADAS				
CAMPO	RECEITAS	PREVISÃO INICIAL	PREVISÃO ATUALIZADA (a)	NO BIMESTRE (b)	% (b/a)	ATÉ O BIMESTRE (c)	% (c/a)	SALDO (a-c)
1	**RECEITAS (EXCETO INTRA-ORÇAMENTÁRIAS)(I)**	**54.725.000,00**	**54.725.000,00**	**10.370.310,41**	**18,95**	**26.781.353,22**	**48,94**	**27.943.646,78**
2	**RECEITAS CORRENTES**	**54.532.100,00**	**54.532.100,00**	**10.370.310,41**	**19,02**	**26.781.353,22**	**49,11**	**27.750.746,78**
3	**IMPOSTOS, TAXAS E CONTRIBUIÇÕES DE MELHORIAS**	**7.472.200,00**	**7.472.200,00**	**2.354.548,68**	**31,51**	**4.271.031,54**	**57,16**	**3.201.168,46**
4	Impostos	6.258.200,00	6.258.200,00	2.160.597,62	34,52	3.840.018,35	61,36	2.418.181,65
5	Taxas	1.214.000,00	1.214.000,00	193.951,06	15,98	431.013,19	35,50	782.986,81
7	**CONTRIBUIÇÕES**	**3.243.000,00**	**3.243.000,00**	**644.399,70**	**19,87**	**1.477.558,37**	**45,56**	**1.765.441,63**
8	Contribuições Sociais	1.543.000,00	1.543.000,00	415.786,36	26,95	789.537,64	51,17	753.462,36
11	Contribuição para o Custeio do Serviço de Iluminação Pública	1.700.000,00	1.700.000,00	228.613,34	13,45	688.020,73	40,47	1.011.979,27
12	**RECEITA PATRIMONIAL**	**727.000,00**	**727.000,00**	**130.825,97**	**18,00**	**386.109,57**	**53,11**	**340.890,43**
13	Exploração do Patrimônio Imobiliário do Estado	1.000,00	1.000,00	0,00	0,00	84,70	8,47	915,30
14	Valores Mobiliários	726.000,00	726.000,00	130.825,97	18,02	386.024,87	53,17	339.975,13
22	**RECEITA DE SERVIÇOS**	**1.830.000,00**	**1.830.000,00**	**292.318,48**	**15,97**	**896.695,87**	**49,00**	**933.304,13**
27	Outros Serviços	1.830.000,00	1.830.000,00	292.318,48	15,97	896.695,87	49,00	933.304,13
28	**TRANSFERÊNCIAS CORRENTES**	**40.884.900,00**	**40.884.900,00**	**6.657.680,30**	**16,28**	**19.319.363,69**	**47,25**	**21.565.536,31**
29	Transferências da União e de suas Entidades	16.385.400,00	16.385.400,00	2.467.027,52	15,06	7.552.953,91	46,10	8.832.446,09
30	Transferências dos Estados e do Distrito Federal e de suas Entidades	16.999.500,00	16.999.500,00	2.982.875,88	17,55	8.207.695,79	48,28	8.791.804,21
33	Transferências de Outras Instituições Públicas	7.500.000,00	7.500.000,00	1.207.776,90	16,10	3.558.713,99	47,45	3.941.286,01
36	**OUTRAS RECEITAS CORRENTES**	**375.000,00**	**375.000,00**	**290.537,28**	**77,48**	**430.594,18**	**114,83**	**-55.594,18**
37	Multas Administrativas, Contratuais e Judiciais	7.000,00	7.000,00	0,00	0,00	0,00	0,00	7.000,00
38	Indenizações, Restituições e Ressarcimentos	64.000,00	64.000,00	36.540,94	57,10	107.803,46	168,44	-43.803,46
41	Demais Receitas Correntes	304.000,00	304.000,00	253.996,34	83,55	322.790,72	106,18	-18.790,72
42	**RECEITAS DE CAPITAL**	**192.900,00**	**192.900,00**	**0,00**	**0,00**	**0,00**	**0,00**	**192.900,00**
46	**ALIENAÇÃO DE BENS**	**192.900,00**	**192.900,00**	**0,00**	**0,00**	**0,00**	**0,00**	**192.900,00**
47	Alienação de Bens Móveis	192.900,00	192.900,00	0,00	0,00	0,00	0,00	192.900,00
65	**RECEITAS INTRA -ORÇAMENTÁRIAS (II)**	**4.625.000,00**	**4.625.000,00**	**886.603,65**	**19,17**	**2.066.065,44**	**44,67**	**2.558.934,56**
66	**SUBTOTAL DAS RECEITAS (III) = (I + II)**	**59.350.000,00**	**59.350.000,00**	**11.256.914,06**	**18,97**	**28.847.418,66**	**48,61**	**30.502.581,34**
67	**OPERA ÇÕES DE CRÉDITO/REFINANCIAMENTO (IV)**	**0,00**	**0,00**	**0,00**	**0,00**	**0,00**	**0,00**	**0,00**
74	**TOTAL DAS RECEITAS (V) = (III+IV)**	**59.350.000,00**	**59.350.000,00**	**11.256.914,06**	**18,97**	**28.847.418,66**	**48,61**	**30.502.581,34**
75	**DÉ FICIT (VI)[1]**					**294.040,56**		
76	**TOTAL COM D ÉFICIT (VII) = (V+VI)**	**59.350.000,00**	**59.350.000,00**	**11.256.914,06**	**18,97**	**29.141.459,22**	**49,10**	**30.208.540,78**
77	**SALDO DE EXERC ÍCIOS ANTERIORES**	**0,00**	**0,00**			**0,00**		

				DESPESAS EMPENHADAS			DESPESAS LIQUIDADAS				
CAMPO	DESPESAS	DOTAÇÃO INICIAL (d)	DOTAÇÃO ATUALIZADA (e)	NO BIMESTRE	ATÉ O BIMESTRE (f)	SALDO A EMPENHAR (g) = (e-f)	NO BIMESTRE	ATÉ O BIMESTRE (h)	SALDO A LIQUIDAR (i) = (e-h)	DESPESAS PAGAS ATÉ O BIMESTRE (j)	INSCRITAS EM RP NÃO PROCESSADOS (k)
1	**DESPESAS (EXCETO INTRA-ORÇAMENTÁRIAS)(VIII)**	**54.452.900,00**	**58.269.438,05**	**11.700.225,46**	**34.124.163,75**	**24.145.274,30**	**9.258.453,96**	**26.657.362,51**	**31.612.075,54**	**22.842.213,12**	
2	**DESPESAS CORRENTE**	**50.739.009,00**	**50.655.268,04**	**8.395.956,28**	**29.375.993,54**	**21.279.274,50**	**8.890.783,01**	**25.005.761,59**	**25.649.506,45**	**21.287.715,48**	
3	PESSOAL E ENCARGOS SOCIAIS	25.330.000,00	25.675.500,00	4.039.466,35	11.564.199,05	14.111.300,95	4.039.466,35	11.564.199,05	14.111.300,95	10.029.283,62	
5	OUTRAS DESPESAS CORRENTES	25.409.009,00	24.979.768,04	4.356.489,93	17.811.794,49	7.167.973,55	4.851.316,66	13.441.562,54	11.538.205,50	11.258.431,86	
6	**DESPESAS DE CAPITAL**	**3.430.400,00**	**7.330.679,01**	**3.304.269,18**	**4.748.170,21**	**2.582.508,80**	**367.670,95**	**1.651.600,92**	**5.679.078,09**	**1.554.497,64**	
7	INVESTIMENTOS	3.180.400,00	6.843.079,01	3.075.566,08	4.416.839,64	2.426.239,37	138.967,85	1.320.270,35	5.522.808,66	1.223.167,07	
9	AMORTIZAÇÃO DA DÍVIDA	250.000,00	487.600,00	228.703,10	331.330,57	156.269,43	228.703,10	331.330,57	156.269,43	331.330,57	
10	**RESERVA DE CONTINGÊ NCIA**	**283.491,00**	**283.491,00**			**283.491,00**			**283.491,00**		
11	**DESPESAS INTRA -ORÇAMENTÁRIAS (IX)**	**4.637.100,00**	**5.686.835,16**	**860.731,59**	**2.484.096,71**	**3.202.738,45**	**860.731,59**	**2.484.096,71**	**3.202.738,45**	**1.623.365,12**	
12	**SUBTOTAL DAS DESPESAS (X) = (VIII+IX)**	**59.090.000,00**	**63.956.273,21**	**12.560.957,05**	**36.608.260,46**	**27.348.012,75**	**10.119.185,55**	**29.141.459,22**	**34.814.813,99**	**24.465.578,24**	
13	**AMORTIZAÇÃO DA DÍVIDA/REFINANCIAMENTO (XI)**	**0,00**	**0,00**	**0,00**	**0,00**	**0,00**	**0,00**	**0,00**	**0,00**	**0,00**	
20	**TOTAL DAS DESPESAS (XII) = (X+X I)**	**59.090.000,00**	**63.956.273,21**	**12.560.957,05**	**36.608.260,46**	**27.348.012,75**	**10.119.185,55**	**29.141.459,22**	**34.814.813,99**	**24.465.578,24**	
21	**SUPER ÁVIT (XIII)**				**0,00**			**0,00**		**4.381.840,42**	
22	**TOTAL COM SUPER ÁVIT (XIV) = (XII+XIII)**	**59.090.000,00**	**63.956.273,21**	**12.560.957,05**	**36.608.260,46**		**10.119.185,55**	**29.141.459,22**		**28.847.418,66**	
23	**RESERVA DO RPPS**	**260.000,00**	**110.000,00**			**110.000,00**			**110.000,00**		

				RECEITAS REALIZADAS				
CAMPO	RECEITAS INTRA-ORÇAMENTÁRIAS	PREVISÃO INICIAL	PREVISÃO ATUALIZADA (a)	NO BIMESTRE (b)	% (b/a)	ATÉ O BIMESTRE (c)	% (c/a)	SALDO (a-c)
1	**RECEITAS (INTRA-ORÇAMENTÁRIAS) (II)**	**4.625.000,00**	**4.625.000,00**	**886.603,65**	**19,17**	**2.066.065,44**	**44,67**	**2.558.934,56**
2	**RECEITAS CORRENTES**	**4.625.000,00**	**4.625.000,00**	**886.603,65**	**19,17**	**2.066.065,44**	**44,67**	**2.558.934,56**
7	**CONTRIBUIÇÕES**	**2.057.000,00**	**2.057.000,00**	**385.253,50**	**18,73**	**898.627,76**	**43,69**	**1.158.372,24**
8	Contribuições Sociais	2.057.000,00	2.057.000,00	385.253,50	18,73	898.627,76	43,69	1.158.372,24
36	**OUTRAS RECEITAS CORRENTES**	**2.568.000,00**	**2.568.000,00**	**501.350,15**	**19,52**	**1.167.437,68**	**45,46**	**1.400.562,32**
41	Demais Receitas Correntes	2.568.000,00	2.568.000,00	501.350,15	19,52	1.167.437,68	45,46	1.400.562,32

				DESPESAS EMPENHADAS			DESPESAS LIQUIDADAS				
CAMPO	DESPESAS INTRA-ORÇAMENTÁRIAS	DOTAÇÃO INICIAL (d)	DOTAÇÃO ATUALIZADA (e)	NO BIMESTRE	ATÉ O BIMESTRE (f)	SALDO A EMPENHAR (g) = (e-f)	NO BIMESTRE	ATÉ O BIMESTRE (h)	SALDO A LIQUIDAR (i) = (e-h)	DESPESAS PAGAS ATÉ O BIMESTRE (j)	INSCRITAS EM RP NÃO PROCESSADOS (k)
1	**DESPESAS (INTRA-ORÇAMENTÁRIAS) (IX)**	**4.637.100,00**	**5.686.835,16**	**860.731,59**	**2.484.096,71**	**3.202.738,45**	**860.731,59**	**2.484.096,71**	**3.202.738,45**	**1.623.365,12**	
2	**DESPESAS COR RENTE**	**4.637.100,00**	**5.686.835,16**	**860.731,59**	**2.484.096,71**	**3.202.738,45**	**860.731,59**	**2.484.096,71**	**3.202.738,45**	**1.623.365,12**	
3	PESSOAL E ENCARGOS SOCIAIS	4.637.100,00	5.686.835,16	860.731,59	2.484.096,71	3.202.738,45	860.731,59	2.484.096,71	3.202.738,45	1.623.365,12	

FONTE: Sistema MUNICIPIO DE RAFARD, Unidade Responsável: DEPARTAMENTO DE FINANÇAS, Emissão: 11/07/2023, às 14:20:01
1. O Déficit será apurado pela diferença entre a receita realizada e a despesa liquidada nos cinco primeiros bimestres e a despesa empenhada no último bimestre.
NOTA:

RAFARD, 11 de Julho de 2023.

FÁBIO DOS SANTOS
PREFEITO MUNICIPAL
CPF ***.***.828-*7

ALINE PIAZZA DE ANDRADE ANDRELLO
COORDENADORA SISTEMA CONTROLE INTERNO

FÁBIO GERALDO FABRO
CONTABILISTA
CRC 1SP216422/O-0

Valor: R$ 779,76 (Lei 1571/2012 - Tiragem 2000)

4rtecnologia

MUNICIPIO DE RAFARD
DEPARTAMENTO DE FINANÇAS
SETOR CONTÁBIL

APLICAÇÃO DOS RECURSOS PRÓPRIOS EM ENSINO - PERÍODO 2º TRIMESTRE

ID: fabio.fabro
11/07/23 14:17
Exercício: 2023
Página: 1 2

RECEITA DE IMPOSTOS

	Previsão Atualizada	Arrecadação até o Período
Próprios	6.258.200,00	3.840.018,35
Transferências da União	16.103.000,00	7.391.073,05
Transferências do Estado	20.120.000,00	9.389.189,92
Total	**42.481.200,00**	**20.620.281,32**
Retenções ao FUNDEB	7.024.600,00	3.356.052,34
Receitas Líquidas	**35.456.600,00**	**17.264.228,98**

APLICAÇÃO MÍNIMA CONSTITUCIONAL

	Para o Exercício (Prev. Atualizada)	Até o Período (Arrecadação)
TOTAL (25%)	**10.620.300,00**	**5.155.070,33**

DESPESAS PRÓPRIAS EM EDUCAÇÃO

	Dotação Atualizada (para o Exercício)		Despesa Empenhada (até o Período)		Despesa Liquidada (até o Período)		Despesa Paga (até o Período)	
	Valor	%	Valor	%	Valor	%	Valor	%
DESPESAS TOTAIS								
TOTAL	**12.264.300,00**	**28,87**	**5.757.687,11**	**27,93**	**5.569.703,64**	**27,02**	**5.186.335,01**	**25,15**
Ensino Fundamental	3.298.000,00	7,76	1.601.818,32	7,77	1.498.815,89	7,27	1.270.400,84	6,16
Educação Infantil	1.941.700,00	4,57	0,00	0,00	0,00	0,00	0,00	0,00
Educação Infantil - Creche	0,00	0,00	645.652,87	3,13	578.841,83	2,81	450.387,77	2,18
Educação Infantil - Pré-Escola	0,00	0,00	154.163,58	0,75	135.993,58	0,66	109.494,06	0,53
Retenções ao FUNDEB	7.024.600,00	16,54	3.356.052,34	16,28	3.356.052,34	16,28	3.356.052,34	16,28
DEDUÇÕES								
TOTAL			**2.493,77**	**0,01**	**2.493,77**	**0,01**	**545.536,14**	**2,64**
Ensino Fundamental			0,00	0,00	0,00	0,00	0,00	0,00
Educação Infantil			2.493,77	0,01	2.493,77	0,01	2.493,77	0,01
Educação Infantil - Creche			0,00	0,00	0,00	0,00	0,00	0,00
Educação Infantil - Pré-Escola			0,00	0,00	0,00	0,00	0,00	0,00
FUNDEB RETIDO E NÃO APLICADO NO RETORNO			**0,00**	**0,00**	**0,00**	**0,00**	**543.042,37**	**2,63**
DESPESAS LÍQUIDAS								
TOTAL			**5.755.193,34**	**27,92**	**5.567.209,87**	**27,01**	**4.640.798,87**	**22,51**
Ensino Fundamental			1.601.818,32	7,77	1.498.815,89	7,27	1.270.400,84	6,16
Educação Infantil			-2.493,77	-0,01	-2.493,77	-0,01	-2.493,77	-0,01
Educação Infantil - Creche			645.652,87	3,13	578.841,83	2,81	450.387,77	2,18
Educação Infantil - Pré-Escola			154.163,58	0,75	135.993,58	0,66	109.494,06	0,53
Retenções ao FUNDEB			3.356.052,34	16,28	3.356.052,34	16,28	2.813.009,97	13,65

RAFARD, 11 de Julho de 2023.

FÁBIO DOS SANTOS
PREFEITO MUNICIPAL
CPF ***.***.828-*7

ALINE PIAZZA DE ANDRADE ANDRELLO
COORDENADORA SISTEMA CONTROLE INTERNO

FÁBIO GERALDO FABRO
CONTABILISTA
CRC 1SP216422/O-0

Valor: R$ 400,14 (Lei 1571/2012 - Tiragem 2000)

4rtecnologia

MUNICIPIO DE RAFARD
DEPARTAMENTO DE FINANÇAS
SETOR CONTÁBIL

RREO - ANEXO 2 - DEMONSTRATIVO DA EXECUÇÃO DAS DESPESAS POR FUNÇÃO/SUBFUNÇÃO

ID: fabio.fabro
11/07/23 14:24
Exercício: 2023
Página: 1 2

Período de Ref.: 01/01/2023 a 30/06/2023 - 3º Bimestre (Maio/Junho)

RREO - Anexo 2 (LRF, Art. 52, inciso II, alínea "c") — Em Reais

CAMPO	CÓD.	FUNÇÃO/SUBFUNÇÃO	DOTAÇÃO INICIAL	DOTAÇÃO ATUALIZADA (a)	DESPESAS EMPENHADAS NO BIMESTRE	DESPESAS EMPENHADAS ATÉ O BIMESTRE (b)	% (b/total b)	SALDO A EMPENHAR (c) = (a-b)	DESPESAS LIQUIDADAS NO BIMESTRE	DESPESAS LIQUIDADAS ATÉ O BIMESTRE (d)	% (d/total d)	SALDO A LIQUIDAR (e) = (a-d)
1		**DESPESAS (EXCETO INTRA-ORÇAMENTÁRIAS) (I)**	**54.452.900,00**	**58.269.438,05**	**11.700.225,46**	**34.124.163,75**	**93,21**	**24.145.274,30**	**9.258.453,96**	**26.657.362,51**	**91,48**	**31.612.075,54**
2	**01**	**Legislativa**	**1.652.400,00**	**1.652.400,00**	**205.748,44**	**866.199,31**	**2,37**	**786.200,69**	**253.315,83**	**744.564,85**	**2,56**	**907.835,15**
3	01.031	Ação Legislativa	1.652.400,00	1.652.400,00	205.748,44	866.199,31	2,37	786.200,69	253.315,83	744.564,85	2,56	907.835,15
17	**04**	**Administração**	**6.717.509,00**	**6.824.567,73**	**1.278.182,01**	**4.061.760,97**	**11,10**	**2.762.806,76**	**1.262.320,74**	**3.383.482,58**	**11,61**	**3.441.085,15**
19	04.122	FU04 - Administração Geral	6.707.509,00	6.824.567,73	1.278.182,01	4.061.760,97	11,10	2.762.806,76	1.262.320,74	3.383.482,58	11,61	3.441.085,15
24	04.127	Ordenamento Territorial	10.000,00	0,00	0,00	0,00	0,00	0,00	0,00	0,00	0,00	0,00
36	**06**	**Seguran ça Pública**	**120.000,00**	**56.000,00**	**12.099,00**	**16.680,80**	**0,05**	**39.319,20**	**2.392,00**	**4.581,80**	**0,02**	**51.418,20**
38	06.182	Defesa Civil	120.000,00	56.000,00	12.099,00	16.680,80	0,05	39.319,20	2.392,00	4.581,80	0,02	51.418,20
47	**08**	**Assistência Social**	**2.372.100,00**	**1.805.841,27**	**178.062,91**	**820.903,42**	**2,24**	**984.937,85**	**237.272,67**	**699.765,62**	**2,40**	**1.106.075,65**
48	08.241	Assistência ao Idoso	145.900,00	3.000,00	0,00	0,00	0,00	3.000,00	0,00	0,00	0,00	3.000,00
51	08.244	Assistência Comunitária	2.226.200,00	1.802.841,27	178.062,91	820.903,42	2,24	981.937,85	237.272,67	699.765,62	2,40	1.103.075,65
54	**09**	**Previd ência Social**	**6.090.000,00**	**6.240.000,00**	**915.868,85**	**2.792.968,58**	**7,63**	**3.447.031,42**	**920.971,00**	**2.708.692,00**	**9,29**	**3.531.308,00**
56	09.272	Previdência do Regime Estatutário	6.090.000,00	6.240.000,00	915.868,85	2.792.968,58	7,63	3.447.031,42	920.971,00	2.708.692,00	9,29	3.531.308,00
61	**10**	**Sa úde**	**10.126.700,00**	**13.008.131,41**	**1.477.998,57**	**6.455.856,31**	**17,63**	**6.552.275,10**	**1.932.883,77**	**5.393.692,20**	**18,51**	**7.614.439,21**
62	10.301	Atenção Básica	9.595.700,00	12.443.931,41	1.501.490,76	6.262.323,06	17,11	6.181.608,35	1.867.449,99	5.225.782,73	17,93	7.218.148,68
65	10.304	Vigilância Sanitária	531.000,00	564.200,00	-23.492,19	193.533,25	0,53	370.666,75	65.433,78	167.909,47	0,58	396.290,53
77	**12**	**Educa ção**	**12.831.500,00**	**12.775.539,84**	**2.005.170,04**	**7.565.434,96**	**20,67**	**5.210.104,88**	**2.355.028,25**	**6.782.149,60**	**23,27**	**5.993.390,24**
78	12.361	Ensino Fundamental	7.302.000,00	8.150.246,22	1.350.529,12	4.964.735,10	13,56	3.185.511,12	1.605.876,90	4.551.299,23	15,62	3.598.946,99
79	12.362	Ensino Médio	12.000,00	12.000,00	0,00	0,00	0,00	12.000,00	0,00	0,00	0,00	12.000,00
82	12.365	Educação Infantil	4.596.500,00	3.668.893,62	529.041,04	1.880.189,17	5,14	1.788.704,45	539.002,33	1.638.165,90	5,62	2.030.727,72
87	12.999	FU12 - Demais Subfunções	921.000,00	944.400,00	125.599,88	720.510,69	1,97	223.889,31	210.149,02	592.684,47	2,03	351.715,53
88	**13**	**Cultura**	**739.000,00**	**591.000,00**	**105.630,40**	**376.111,41**	**1,03**	**214.888,59**	**62.224,56**	**294.668,92**	**1,01**	**296.331,08**
90	13.392	Difusão Cultural	739.000,00	591.000,00	105.630,40	376.111,41	1,03	214.888,59	62.224,56	294.668,92	1,01	296.331,08
99	**15**	**Urbanismo**	**4.660.000,00**	**8.280.666,80**	**3.776.956,60**	**6.235.511,00**	**17,03**	**2.045.155,80**	**826.873,65**	**2.439.237,71**	**8,37**	**5.841.429,09**
100	15.451	Infra-Estrutura Urbana	290.000,00	4.002.666,80	2.910.318,39	2.910.318,39	7,95	1.092.348,41	0,00	0,00	0,00	4.002.666,80
101	15.452	Serviços Urbanos	4.370.000,00	4.278.000,00	866.638,21	3.325.192,61	9,08	952.807,39	826.873,65	2.439.237,71	8,37	1.838.762,29
110	**17**	**Saneamento**	**2.980.200,00**	**3.907.200,00**	**688.305,43**	**2.770.562,12**	**7,57**	**1.136.637,88**	**392.932,93**	**2.089.804,01**	**7,17**	**1.817.395,99**
112	17.512	Saneamento Básico Urbano	2.980.200,00	3.907.200,00	688.305,43	2.770.562,12	7,57	1.136.637,88	392.932,93	2.089.804,01	7,17	1.817.395,99
178	**27**	**Desporto e Lazer**	**660.000,00**	**432.000,00**	**147.814,45**	**299.337,82**	**0,82**	**132.662,18**	**103.849,80**	**253.886,17**	**0,87**	**178.113,83**
180	27.812	Desporto Comunitário	660.000,00	432.000,00	147.814,45	299.337,82	0,82	132.662,18	103.849,80	253.886,17	0,87	178.113,83
184	**28**	**Encargos Especiais**	**5.220.000,00**	**2.412.600,00**	**908.388,76**	**1.862.837,05**	**5,09**	**549.762,95**	**908.388,76**	**1.862.837,05**	**6,39**	**549.762,95**
190	28.846	Outros Encargos Especiais	5.220.000,00	2.412.600,00	908.388,76	1.862.837,05	5,09	549.762,95	908.388,76	1.862.837,05	6,39	549.762,95
193	**99**	**Reserva de Conting ência**	**283.491,00**	**283.491,00**				**283.491,00**				**283.491,00**
194		**DESPESAS (INTRA-ORÇAMENTÁRIAS) (II)**	**4.637.100,00**	**5.686.835,16**	**860.731,59**	**2.484.096,71**	**6,79**	**3.202.738,45**	**860.731,59**	**2.484.096,71**	**8,52**	**3.202.738,45**
195		**TOTAL (III) = (I + II)**	**59.090.000,00**	**63.956.273,21**	**12.560.957,05**	**36.608.260,46**	**100,00**	**27.348.012,75**	**10.119.185,55**	**29.141.459,22**	**100,00**	**34.814.813,99**

CAMPO	CÓD.	FUNÇÃO/SUBFUNÇÃO INTRA-ORÇAMENTÁRIAS	DOTAÇÃO INICIAL	DOTAÇÃO ATUALIZADA (a)	DESPESAS EMPENHADAS NO BIMESTRE	DESPESAS EMPENHADAS ATÉ O BIMESTRE (b)	% (b/total b)	SALDO A EMPENHAR (c) = (a-b)	DESPESAS LIQUIDADAS NO BIMESTRE	DESPESAS LIQUIDADAS ATÉ O BIMESTRE (d)	% (d/total d)	SALDO A LIQUIDAR (e) = (a-d)
1		**DESPESAS (INTRA-ORÇAMENTÁRIAS) (II)**	**4.637.100,00**	**5.686.835,16**	**860.731,59**	**2.484.096,71**	**6,79**	**3.202.738,45**	**860.731,59**	**2.484.096,71**	**8,52**	**3.202.738,45**
17	**04**	**Administração**	**550.000,00**	**563.600,00**	**86.305,77**	**257.439,78**	**0,70**	**306.160,22**	**86.305,77**	**257.439,78**	**0,88**	**306.160,22**
19	04.122	FU04 - Administração Geral	550.000,00	563.600,00	86.305,77	257.439,78	0,70	306.160,22	86.305,77	257.439,78	0,88	306.160,22
47	**08**	**Assistência Social**	**146.300,00**	**101.000,00**	**17.515,86**	**52.208,65**	**0,14**	**48.791,35**	**17.515,86**	**52.208,65**	**0,18**	**48.791,35**
51	08.244	Assistência Comunitária	146.300,00	101.000,00	17.515,86	52.208,65	0,14	48.791,35	17.515,86	52.208,65	0,18	48.791,35
61	**10**	**Sa úde**	**1.190.800,00**	**1.549.800,00**	**212.982,76**	**616.539,50**	**1,68**	**933.260,50**	**212.982,76**	**616.539,50**	**2,12**	**933.260,50**
62	10.301	Atenção Básica	1.100.800,00	1.473.800,00	201.129,72	582.155,02	1,59	891.644,98	201.129,72	582.155,02	2,00	891.644,98
65	10.304	Vigilância Sanitária	90.000,00	76.000,00	11.853,04	34.384,48	0,09	41.615,52	11.853,04	34.384,48	0,12	41.615,52
77	**12**	**Educa ção**	**2.480.000,00**	**3.025.435,16**	**475.580,73**	**1.358.561,62**	**3,71**	**1.666.873,54**	**475.580,73**	**1.358.561,62**	**4,66**	**1.666.873,54**
78	12.361	Ensino Fundamental	1.650.000,00	2.085.035,16	329.401,21	937.480,29	2,56	1.147.554,87	329.401,21	937.480,29	3,22	1.147.554,87
82	12.365	Educação Infantil	830.000,00	940.400,00	146.179,52	421.081,33	1,15	519.318,67	146.179,52	421.081,33	1,44	519.318,67
88	**13**	**Cultura**	**30.000,00**	**46.000,00**	**5.993,09**	**18.339,16**	**0,05**	**27.660,84**	**5.993,09**	**18.339,16**	**0,06**	**27.660,84**
90	13.392	Difusão Cultural	30.000,00	46.000,00	5.993,09	18.339,16	0,05	27.660,84	5.993,09	18.339,16	0,06	27.660,84
99	**15**	**Urbanismo**	**200.000,00**	**223.000,00**	**32.946,06**	**105.230,00**	**0,29**	**117.770,00**	**32.946,06**	**105.230,00**	**0,36**	**117.770,00**
101	15.452	Serviços Urbanos	200.000,00	223.000,00	32.946,06	105.230,00	0,29	117.770,00	32.946,06	105.230,00	0,36	117.770,00
110	**17**	**Saneamento**	**0,00**	**117.000,00**	**20.015,56**	**48.533,44**	**0,13**	**68.466,56**	**20.015,56**	**48.533,44**	**0,17**	**68.466,56**
112	17.512	Saneamento Básico Urbano	0,00	117.000,00	20.015,56	48.533,44	0,13	68.466,56	20.015,56	48.533,44	0,17	68.466,56
178	**27**	**Desporto e Lazer**	**40.000,00**	**61.000,00**	**9.391,76**	**27.244,56**	**0,07**	**33.755,44**	**9.391,76**	**27.244,56**	**0,09**	**33.755,44**
180	27.812	Desporto Comunitário	40.000,00	61.000,00	9.391,76	27.244,56	0,07	33.755,44	9.391,76	27.244,56	0,09	33.755,44

RAFARD, 11 de Julho de 2023.

FÁBIO DOS SANTOS
PREFEITO MUNICIPAL
CPF ***.***.828-*7

ALINE PIAZZA DE ANDRADE ANDRELLO
COORDENADORA SISTEMA CONTROLE INTERNO

FÁBIO GERALDO FABRO
CONTABILISTA
CRC 1SP216422/O-0

Valor: R$ 646,38 (Lei 1571/2012 - Tiragem 2000)

POLÍTICA | Sessão solene aconteceu na sexta-feira, 7, no plenário do Legislativo

Capivari 191 anos: Câmara Municipal promove entrega de Títulos de Honrarias

Câmara de Capivari

Thiago Braggion, Benedito Lourenço de Souza, Vitória Albieiro Bressiani, Joaquim Teixeira e Vitão Riccomini

A Câmara Municipal de Capivari comemorou o 191º aniversário da cidade com a realização da tradicional Sessão Solene com entrega de Títulos de Honrarias, que ocorreu na última sexta-feira, 07. O plenário estava repleto de autoridades e convidados.

O vereador Ruan Henrique Pellegrini (Republicanos) concedeu o Título de Cidadã Exemplar à senhora Vitória Albieiro Bressiani, empresária que, junto com o marido falecido Armando Bressiani, fundou o Supermercado Bresciani. Atualmente, a empresa possui duas lojas em Capivari. Vitória se destaca por suas ações sociais, como a venda de papelão excedente do supermercado para comprar remédios e mantimentos para os doentes, além de seu envolvimento com entidades filantrópicas. Ela também é participativa na Paróquia de Nossa Senhora de Fátima.

A segunda homenagem da noite foi realizada pelo vereador Marquinho Mineiro (PODE), que concedeu o Título de Cidadão Benemérito ao senhor Benedito Lourenço de Souza, servidor público aposentado. Souza trabalhou como guarda civil por mais de 40 anos, sendo 12 anos como comandante. Ele participou de centenas de prisões de criminosos e recebeu muitos elogios formais ao longo de sua carreira.

Por sua vez, o vereador Sandro Modas (PSDB) concedeu o Título de Cidadão Capivariano "Paulista por Mercê de Deus" ao senhor Joaquim Xavier de Souza Teixeira, também empresário. Quinzinho, como é conhecido, é natural de Boa Esperança do Sul (SP) e mudou-se para Capivari aos 10 anos de idade. Na cidade, conheceu sua esposa Maria Glória, com quem teve dois filhos, Maurício e Denise. Em 1987, abriu uma borracharia na avenida Itália, onde trabalha até hoje.

Os nomes dos três homenageados foram aprovados por unanimidade pela Câmara Municipal de Capivari no início de junho. A Sessão Solene foi conduzida pelo presidente Thiago Braggion (UNIÃO), que dividiu a mesa principal com os homenageados e com o prefeito Vitão Riccomini, com a delegada Maria Luísa Dalla Bernardina e com a presidente da OAB Capivari, Taís Boareto.

"Foi uma cerimônia emocionante. Parabenizo os vereadores Ruan, Mineiro e Sandro pelas excelentes escolhas dos homenageados, a senhora Vitória e os senhores Benedito e Joaquim, porque realmente são pessoas de destaque, que fizeram e ainda fazem muito pela cidade", declara o presidente Braggion.

Prefeitura do Município
Rafard
PODER EXECUTIVO

PREGÃO ELETRÔNICO
REGISTRO DE PREÇOS Nº 09/2023
AVISO DE ABERTURA DE LICITAÇÃO

A Prefeitura do Município de Rafard torna público que se encontra ABERTO o PREGÃO ELETRÔNICO - REGISTRO DE PREÇOS N.º 09/2023, tendo por objeto a **"AQUISIÇÃO DE MATERIAL DE LIMPEZA".** O certame ocorrerá pela plataforma eletrônica Bolsa de Licitações do Brasil - BLL, no site https://bll.org.br/. O horário e data limite para o fim do recebimento das propostas é até as 09h00min do dia 28/07/2023. O início da sessão de disputa de preços ocorrerá às 09h30min, nessa mesma data. O edital poderá ser baixado, pelos interessados, nos endereços https://rafard.sp.gov.br/licitacoes/ ou https://bll.org.br/ a partir de 17/07/2023. Outras informações, através do telefone 0(19) 3496-7520. Rafard/SP, 14 de julho de 2023. Fábio dos Santos, Prefeito.

Valor: R$ 82,08 (Lei 1571/2012 - Tiragem 2000)

PREFEITURA DO MUNICÍPIO DE RAFARD
CNPJ (MF) 44.723.757/0001-89
Praça Independência, 100 TELEFONE: (19) 3496 7520
CEP 13370-000 RAFARD-SP FAX: (19) 3496 7539

EDITAL DE RETIFICAÇÃO 1
CONCURSO PÚBLICO N.º 001/2023

A PREFEITURA DO MUNICÍPIO DE RAFARD, Estado de São Paulo, por meio de sua Comissão de Concurso Público, RETIFICA o Edital do Concurso Público nº. 001/2023, do dia 07 de julho de 2023, da seguinte forma:

ONDE SE LÊ:

QUADRO I – CARGOS E DAS VAGAS

CARGOS PARA O NÍVEL DE ENSINO SUPERIOR COMPLETO
VALOR DE INSCRIÇÃO: R$ 85,00

CÓD.	CARGO	VAGAS	HORAS/ SEMANAL	SALÁRIO R$	REQUISITOS BÁSICOS
028	DIRETOR DE ESCOLA	*CR	44	4.073,22	Ensino Superior - Curso de Licenciatura em Pedagogia com Habilitação em Administração Escolar ou Licenciatura em Pedagogia com Especialização em Gestão Escolar, ou Pós-Graduação Lato Sensu ou Stricto Sensu. Ter no mínimo 6 (seis) anos de Magistério, sendo no mínimo 3 (três) anos como Professor no Magistério ~~Municipal de Rafard~~, mais 3 (três) anos como Especialista em Educação ou na Docência no Magistério Oficial.

LEIA-SE:

QUADRO I – CARGOS E DAS VAGAS

CARGOS PARA O NÍVEL DE ENSINO SUPERIOR COMPLETO
VALOR DE INSCRIÇÃO: R$ 85,00

CÓD.	CARGO	VAGAS	HORAS/ SEMANAL	SALÁRIO R$	REQUISITOS BÁSICOS
028	DIRETOR DE ESCOLA	*CR	44	4.073,22	Ensino Superior - Curso de Licenciatura em Pedagogia com Habilitação em Administração Escolar ou Licenciatura em Pedagogia com Especialização em Gestão Escolar, ou Pós-Graduação Lato Sensu ou Stricto Sensu. Ter no mínimo 6 (seis) anos de Magistério, sendo no mínimo 3 (três) anos como Professor no Magistério na Administração Pública, mais 3 (três) anos como Especialista em Educação ou na Docência no Magistério Oficial.

As demais disposições do Edital permanecem inalteradas.

Rafard, em 10 de julho de 2023.

FÁBIO DOS SANTOS
Prefeito Municipal

Valor R$ 210,33 (Lei 1571/2012 - Tiragem 2000)

4rtecnologia

MUNICIPIO DE RAFARD
DEPARTAMENTO DE FINANÇAS
SETOR CONTÁBIL
APLICAÇÃO COM RECURSOS DO FUNDEB - PERÍODO 2º TRIMESTRE

ID: fabio.fabro
11/07/23 14:14
Exercício: 2023
Página: 1 2

RECEITAS DO FUNDEB

	Previsão Atualizada	Arrecadação até o Período
Receitas de Transferências	7.500.000,00	3.558.713,99
Receitas de Aplic. Financeiras	150.000,00	33.790,66
Total da Receita	**7.650.000,00**	**3.592.504,65**
APLICAÇÕES MÍNIMAS OBRIGATÓRIAS		
Total	7.650.000,00	3.592.504,65
Profissionais da Educação (70%)	5.355.000,00	2.514.753,26

RETENÇÕES AO FUNDEB

Prev. Atualizada Para o Exercício	Retido Até o Período
7.024.600,00	3.356.052,34

APURAÇÃO DO RESULTADO DO FUNDEB

ATÉ O PERÍODO

Transferências Recebidas	Retenções
3.558.713,99	3.356.052,34

Diferença (Recebido - Retido): 202.661,65

(GANHO)

DESPESAS COM RECURSOS DO FUNDEB

	Dotação Atualizada (para o Exercício) Valor	%	Despesa Empenhada (até o Período) Valor	%	Despesa Liquidada (até o Período) Valor	%	Despesa Paga (até o Período) Valor	%
DESPESAS TOTAIS								
TOTAL	**9.604.875,00**	**125,56**	**3.603.814,32**	**100,32**	**3.603.286,77**	**100,30**	**2.813.009,97**	**78,30**
Profissionais da Educação	7.459.235,16	97,51	3.448.327,03	95,99	3.448.327,03	95,99	2.658.050,23	73,99
Outras	2.145.639,84	28,05	155.487,29	4,33	154.959,74	4,31	154.959,74	4,31
DEDUÇÕES								
Profissionais da Educação			**0,00**	**0,00**	**0,00**	**0,00**	**0,00**	**0,00**
Desp.c/Aposent.			0,00	0,00	0,00	0,00	0,00	0,00
Desp.c/Pensões			0,00	0,00	0,00	0,00	0,00	0,00
Outras Despesas comInativos			0,00	0,00	0,00	0,00	0,00	0,00
Outras			**0,00**	**0,00**	**0,00**	**0,00**	**0,00**	**0,00**
Desp.c/Aposent.			0,00	0,00	0,00	0,00	0,00	0,00
Desp.c/Pensões			0,00	0,00	0,00	0,00	0,00	0,00
Outras Despesas comInativos			0,00	0,00	0,00	0,00	0,00	0,00
DESPESAS LÍQUIDAS								
TOTAL			**3.603.814,32**	**100,32**	**3.603.286,77**	**100,30**	**2.813.009,97**	**78,30**
Profissionais da Educação			3.448.327,03	95,99	3.448.327,03	95,99	2.658.050,23	73,99
Outras			155.487,29	4,33	154.959,74	4,31	154.959,74	4,31

RAFARD, 11 de Julho de 2023.

FÁBIO DOS SANTOS
PREFEITO MUNICIPAL
CPF ***.***.828-*7

ALINE PIAZZA DE ANDRADE ANDRELLO
COORDENADORA SISTEMA CONTROLE INTERNO

FÁBIO GERALDO FABRO
CONTABILISTA
CRC 1SP216422/O-0

Valor: R$ 451,44 (Lei 1571/2012 - Tiragem 2000)

RAFARD | Dídimo Alves Miranda foi homenageado pelo vereador Luiz Antonio Ferreira Brito (Dóca), por sua contribuição para o município

Dídimo recebe moção de congratulação

O ex-vereador e ex-presidente da Câmara de Rafard, Dídimo Alves Miranda, foi agraciado com uma moção de congratulação na última terça-feira (11), durante a sessão ordinária do Legislativo rafardense. A honraria foi proposta pelo vereador Luiz Antonio Ferreira Brito (Dóca), em reconhecimento ao longo e dedicado serviço de Dídimo à comunidade local.

Dídimo Alves Miranda chegou a Rafard em 1987, acompanhado de sua esposa Zilda Miranda, e juntos eles estabeleceram uma farmácia no bairro Popular, a qual permanece em funcionamento até os dias atuais.

Além de empreendedor, Dídimo decidiu ingressar na carreira política em 1992, filiando-se ao PMDB (Partido do Movimento Democrático Brasileiro).

Com uma trajetória marcada por comprometimento e respeito ao bem-estar da população, Dídimo alcançou destaque nas eleições municipais de 2004, sendo o candidato mais votado do PMDB e o quarto mais votado entre todos os vereadores eleitos.

Em 2005, assumiu a presidência da Câmara, onde exerceu um papel fundamental na condução dos trabalhos legislativos, promovendo o diálogo e a busca por soluções para as demandas da comunidade.

A moção de congratulação recebida por Dídimo Alves Miranda representa o reconhecimento público de sua dedicação à causa pública e do legado político construído ao longo de sua trajetória. Seu empenho e compromisso com a comunidade de Rafard são destacados como exemplos a serem seguidos por futuras gerações de líderes políticos.

A sessão contou com a presença de outros ex-vereadores e militantes políticos locais, familiares, amigos e cidadãos que testemunharam a entrega da moção de congratulação a Dídimo Alves Miranda. Em seu discurso emocionado, o ex-vereador expressou sua gratidão pelo reconhecimento.

Mesmo fora do exercício do cargo político, Dídimo continua sendo uma figura respeitada e atuante na comunidade, contribuindo para a melhoria da qualidade de vida de seus conterrâneos.

"Seu legado permanecerá como inspiração para todos aqueles que desejam seguir uma trajetória dedicada ao serviço público", ressaltou o vereador Dóca.

Wanderley Alves

Vereador Dóca entrega moção à Dídimo Alves Miranda

MUNICIPIO DE RAFARD
DEPARTAMENTO DE FINANÇAS
SETOR CONTÁBIL

4rtecnologia

RREO - ANEXO 3 - DEMONSTRATIVO DA RECEITA CORRENTE LÍQUIDA

Período de Ref.: 01/01/2023 a 30/06/2023 - 3º Bimestre (Maio/Junho)

ID: fabio.fabro
11/07/23 14:26
Exercício: 2023
Página: 1 3

RREO - Anexo 3 (LRF, Art. 53, inciso I)

Em Reais

EVOLUÇÃO DA RECEITA REALIZADA NOS ÚLTIMOS 12 MESES

CAMPO	ESPECIFICAÇÃO	1 Jul/2022	2 Ago/2022	3 Set/2022	4 Out/2022	5 Nov/2022	6 Dez/2022	7 Jan/2023
1	**RECEITAS CORRENTES(I)**	**4.530.571,32**	**5.414.411,29**	**3.546.327,73**	**4.163.911,88**	**4.702.006,64**	**5.561.323,27**	**5.525.009,76**
2	Impostos, Taxas e Contribuições de Melhoria	453.517,84	487.039,98	510.053,10	498.116,45	448.333,91	557.749,97	432.214,26
3	IPTU	152.393,79	148.626,26	142.774,40	135.429,22	132.030,35	147.161,81	47.223,05
4	ISS	161.614,66	205.316,90	229.223,49	162.325,94	180.780,17	212.581,35	271.903,48
5	ITBI	20.747,74	14.402,19	28.168,98	82.963,41	18.285,34	8.076,92	9.824,01
6	IRRF	85.429,26	85.383,81	83.282,68	86.611,71	90.592,91	159.228,46	85.695,98
7	Outros Impostos, Taxas e Contribuições de Melhoria	33.332,39	33.310,82	26.603,55	30.786,17	26.645,14	30.701,43	17.567,74
8	Contribuições	233.990,34	234.018,28	109.961,17	348.825,93	108.281,71	713.438,91	239.101,72
9	Receita Patrimonial	100.117,44	108.985,46	53.535,45	91.380,34	82.857,20	81.272,50	74.124,88
10	Rendimentos de Aplicação Financeira	98.348,87	105.781,04	50.331,03	91.380,34	82.857,20	78.342,63	72.434,77
11	Outras Receitas Patrimoniais	1.768,57	3.204,42	3.204,42	0,00	0,00	2.929,87	1.690,11
12	Receita Agropecuária	0,00	0,00	0,00	0,00	0,00	0,00	0,00
13	Receita Industrial	0,00	0,00	0,00	0,00	0,00	0,00	0,00
14	Receita de Serviços	127.008,33	133.301,42	125.660,82	131.052,90	115.453,82	137.296,46	131.054,11
15	Transferências Correntes	3.579.453,46	4.416.201,09	2.662.832,55	3.054.861,36	3.912.400,99	4.018.255,23	4.613.938,87
16	Cota-Parte do FPM	1.505.330,28	1.093.703,91	1.007.285,40	958.398,00	1.204.531,82	1.871.600,91	1.214.488,68
17	Cota-Parte do ICMS	1.183.113,69	1.400.645,13	1.045.518,48	1.114.750,67	1.177.771,22	1.161.350,03	1.469.589,83
18	Cota-Parte do IPVA	78.115,17	69.502,87	91.019,12	48.789,49	60.603,55	62.143,06	880.008,11
19	Cota-Parte do ITR	0,00	0,00	6.509,35	21.838,95	403,12	0,00	0,00
21	Transferências da LC 61/1989 - IPI Exportação	6.832,13	4.762,77	7.203,64	7.729,06	5.375,19	6.943,61	7.903,02
22	Transferências do FUNDEB	499.449,38	590.118,52	446.210,82	506.772,40	519.119,64	632.699,30	817.136,53
23	Outras Transferências Correntes	306.612,81	1.257.467,89	59.085,74	396.582,79	944.596,45	283.518,32	224.812,70
24	OUTRAS RECEITAS CORRENTES	36.483,91	34.865,06	84.284,64	39.674,90	34.679,01	53.310,20	34.575,92
25	**DEDUÇÕES (II)**	**584.985,63**	**653.049,65**	**431.832,47**	**704.157,60**	**515.175,48**	**1.156.381,79**	**853.844,16**
26	Contrib. do Servidor para o Plano de Previdência	122.924,82	122.716,82	3.451,01	243.516,96	3.378,42	607.031,97	122.686,01
27	Compensação Financ. entre Regimes Previdência	16.609,92	16.609,92	16.609,92	19.736,82	16.758,82	34.833,15	16.760,29
28	Rendimentos de Aplicações de Recursos Previdenciários	0,00	0,00	0,00	0,00	0,00	0,00	0,00
29	Dedução de Receitas para Formação do FUNDEB	445.450,89	513.722,91	411.771,54	440.903,82	495.038,24	514.516,67	714.397,86
30	**RECEITA CORRENTE LÍQUIDA (III) = (I - II)**	**3.945.585,69**	**4.761.361,64**	**3.114.495,26**	**3.459.754,28**	**4.186.831,16**	**4.404.941,48**	**4.671.165,60**
31	(-) Transf. da União relat. às emendas individuais (art.166-A, §1º, da CF) (IV)	0,00	0,00	0,00	0,00	0,00	0,00	0,00
32	**RCL AJUST. P/ CALC. LIMITES DE ENDIVIDAMENTO (V)=(III-IV)**	**3.945.585,69**	**4.761.361,64**	**3.114.495,26**	**3.459.754,28**	**4.186.831,16**	**4.404.941,48**	**4.671.165,60**
33	(-) Transf. União relativas às emendas bancada (art.166, §16, CF) e vencto dos Agentes Comunitários de Saúde (art.198, §11, CF) (VI)	0,00	0,00	0,00	0,00	0,00	0,00	0,00
34	**RCL AJUST. P/ CALC. LIMITES DESPESA C/ PESSOAL (VII)=(V-VI)**	**3.945.585,69**	**4.761.361,64**	**3.114.495,26**	**3.459.754,28**	**4.186.831,16**	**4.404.941,48**	**4.671.165,60**

EVOLUÇÃO DA RECEITA REALIZADA NOS ÚLTIMOS 12 MESES

CAMPO	ESPECIFICAÇÃO	8 Fev/2023	9 Mar/2023	10 Abr/2023	11 Mai/2023	12 Jun/2023	TOTAL (Últ. 12 Meses)	PREV. ATUAL. 2023
35	**RECEITAS CORRENTES(I)**	**4.787.146,81**	**4.575.282,07**	**3.759.229,85**	**6.838.464,89**	**4.652.272,18**	**58.055.957,69**	**61.556.700,00**
36	Impostos, Taxas e Contribuições de Melhoria	497.171,58	459.482,12	527.614,90	1.675.130,74	679.417,94	7.225.842,79	7.472.200,00
37	IPTU	18.837,21	38.279,87	25.850,91	1.092.601,87	168.977,02	2.250.185,76	2.631.000,00
38	ISS	278.668,24	232.238,81	352.309,03	268.063,93	333.673,45	2.888.699,45	2.459.200,00
39	ITBI	12.600,00	35.769,05	13.932,76	70.940,17	27.131,67	342.842,24	258.000,00
40	IRRF	63.912,09	85.815,07	106.561,17	91.583,17	107.626,34	1.131.722,65	910.000,00
41	Outros Impostos, Taxas e Contribuições de Melhoria	123.154,04	67.379,32	28.961,03	151.941,60	42.009,46	612.392,69	1.214.000,00
42	Contribuições	238.431,97	229.808,63	125.816,35	275.856,62	368.543,08	3.226.074,71	3.243.000,00
43	Receita Patrimonial	60.943,45	67.290,91	52.924,36	67.333,51	63.492,46	904.257,96	727.000,00
44	Rendimentos de Aplicação Financeira	60.943,45	67.290,91	52.924,36	65.246,86	62.165,02	888.046,48	710.000,00
45	Outras Receitas Patrimoniais	0,00	0,00	0,00	2.086,65	1.327,44	16.211,48	17.000,00
46	Receita Agropecuária	0,00	0,00	0,00	0,00	0,00	0,00	0,00
47	Receita Industrial	0,00	0,00	0,00	0,00	0,00	0,00	0,00
48	Receita de Serviços	128.946,06	206.797,47	137.579,75	153.979,04	138.339,44	1.666.469,62	1.830.000,00
49	Transferências Correntes	3.826.673,74	3.577.266,09	2.879.430,37	4.410.679,39	3.367.427,57	44.319.420,71	47.909.500,00
50	Cota-Parte do FPM	1.619.062,33	990.454,70	1.132.398,81	1.258.843,07	1.175.749,99	15.031.847,90	16.100.000,00
51	Cota-Parte do ICMS	1.132.487,28	1.206.051,48	873.873,22	1.784.565,73	1.111.364,81	14.661.081,57	17.000.000,00
52	Cota-Parte do IPVA	217.058,95	233.010,26	177.587,91	202.249,99	59.013,55	2.179.102,03	3.000.000,00
53	Cota-Parte do ITR	0,00	75,47	0,00	0,00	0,00	28.826,89	3.000,00
55	Transferências da LC 61/1989 - IPI Exportação	10.406,16	6.263,28	7.409,81	6.838,30	3.508,23	81.175,20	120.000,00
56	Transferências do FUNDEB	581.573,09	538.804,69	413.422,78	748.704,47	459.072,43	6.753.084,05	7.500.000,00
57	Outras Transferências Correntes	266.085,93	602.606,21	274.737,84	409.477,83	558.718,56	5.584.303,07	4.186.500,00
58	OUTRAS RECEITAS CORRENTES	34.980,01	34.636,85	35.864,12	255.485,59	35.051,69	713.891,90	375.000,00
59	**DEDUÇÕES (II)**	**735.156,85**	**626.270,48**	**459.211,87**	**943.483,33**	**626.984,37**	**8.290.533,68**	**8.748.600,00**
60	Contrib. do Servidor para o Plano de Previdência	122.595,12	124.639,53	3.830,62	275.856,62	139.929,74	1.892.557,64	1.543.000,00
61	Compensação Financ. entre Regimes Previdência	16.758,82	14.459,95	17.127,34	17.127,34	17.127,34	220.519,63	180.000,00
62	Rendimentos de Aplicações de Recursos Previdenciários	0,00	0,00	0,00	0,00	0,00	0,00	1.000,00
63	Dedução de Receitas para Formação do FUNDEB	595.802,91	487.171,00	438.253,91	650.499,37	469.927,29	6.177.456,41	7.024.600,00
64	**RECEITA CORRENTE LÍQUIDA (III) = (I - II)**	**4.051.989,96**	**3.949.011,59**	**3.300.017,98**	**5.894.981,56**	**4.025.287,81**	**49.765.424,01**	**52.808.100,00**
65	(-) Transf. da União relat. às emendas individuais (art.166-A, §1º, da CF) (IV)	0,00	0,00	0,00	0,00	0,00	0,00	0,00
66	**RCL AJUST. P/ CALC. LIMITES DE ENDIVIDAMENTO (V)=(III-IV)**	**4.051.989,96**	**3.949.011,59**	**3.300.017,98**	**5.894.981,56**	**4.025.287,81**	**49.765.424,01**	**52.808.100,00**
67	(-) Transf. União relativas às emendas bancada (art.166, §16, CF) e vencto dos Agentes Comunitários de Saúde (art.198, §11, CF) (VI)	0,00	0,00	0,00	0,00	0,00	0,00	0,00
68	**RCL AJUST. P/ CALC. LIMITES DESPESA C/ PESSOAL (VII)=(V-VI)**	**4.051.989,96**	**3.949.011,59**	**3.300.017,98**	**5.894.981,56**	**4.025.287,81**	**49.765.424,01**	**52.808.100,00**

FONTE: Sistema MUNICIPIO DE RAFARD, Unidade Responsável: DEPARTAMENTO DE FINANÇAS, Emissão: 11/07/2023, às 14:26:04
NOTA:

RAFARD, 11 de Julho de 2023.

FÁBIO DOS SANTOS
PREFEITO MUNICIPAL
CPF ***.***.828-*7

ALINE PIAZZA DE ANDRADE ANDRELLO
COORDENADORA SISTEMA CONTROLE INTERNO

FÁBIO GERALDO FABRO
CONTABILISTA
CRC 1SP216422/O-0

Valor: R$ 820,80 (Lei 1571/2012 - Tiragem 2000)

MUNICIPIO DE RAFARD
DEPARTAMENTO DE FINANÇAS
SETOR CONTÁBIL

4rtecnologia

RREO - ANEXO 6 - DEMONSTRATIVO DOS RESULTADOS PRIMÁRIO E NOMINAL

ID: fabio.fabro
11/07/23 14:33
Exercício: 2023
Página: 1 3

Período de Ref.: 01/01/2023 a 30/06/2023 - 3º Bimestre (Maio/Junho)

RREO - Anexo 6 (LRF, art 53, inciso III) — Em Reais

ACIMA DA LINHA

CAMPO	RECEITAS PRIMÁRIAS	PREVISÃO ATUALIZADA	Até o Bimestre/2023 RECEITAS REALIZADAS (a)
1	**RECEITAS CORRENTES (EXCETO FONTES RPPS) (I)**	**52.807.100,00**	**25.674.275,55**
2	**Impostos, Taxas e Contribuições de Melhoria**	**7.472.200,00**	**4.271.031,54**
3	IPTU	2.631.000,00	1.391.769,93
4	ISS	2.459.200,00	1.736.856,94
5	ITBI	258.000,00	170.197,66
6	IRRF	910.000,00	541.193,82
7	Outros Impostos, Taxas e Contribuições de Melhoria	1.214.000,00	431.013,19
8	Contribuições	1.700.000,00	688.020,73
9	**Receita Patrimonial**	**726.000,00**	**386.109,57**
10	Aplicações Financeiras (II)	709.000,00	381.005,37
11	Outras Receitas Patrimoniais	17.000,00	5.104,20
12	**Transferê ncias Correntes**	**40.884.900,00**	**19.319.363,69**
13	Cota-Parte do FPM	13.100.000,00	5.912.798,22
14	Cota-Parte do ICMS	13.600.000,00	6.062.346,03
15	Cota-Parte do IPVA	2.400.000,00	1.415.142,99
16	Cota-Parte do ITR	2.400,00	60,39
18	Transferências da LC nº 61/1989	96.000,00	33.863,00
19	Transferências do FUNDEB	7.500.000,00	3.558.713,99
20	Outras Transferências Correntes	4.186.500,00	2.336.439,07
21	**Demais Receitas Correntes**	**2.024.000,00**	**1.009.750,02**
22	Outras Receitas Financeiras (III)	0,00	0,00
23	Receitas Correntes Restantes	2.024.000,00	1.009.750,02
24	**RECEITAS PRIMÁRIAS CORRENTES (EXCETO FONTES RPPS) (IV) = (I - II - III)**	**52.098.100,00**	**25.293.270,18**
25	**RECEITAS PRIMÁRIAS CORRENTES (COM FONTES RPPS) (V)**	**6.349.000,00**	**3.173.143,11**
26	**RECEITAS NÃO PRIMÁRIAS CORRENTES (COM FONTES RPPS) (VI)**	**1.000,00**	**0,00**
27	**RECEITAS DE CAPITAL (EXCETO FONTES RPPS) (VII)**	**192.900,00**	**0,00**
28	Operações de Crédito (VIII)	0,00	0,00
29	Amortização de Empréstimos (IX)	0,00	0,00
30	**Alienação de Bens**	**192.900,00**	**0,00**
31	Receitas de Alienação de Investimentos Temporários (X)	0,00	0,00
32	Receitas de Alienação de Investimentos Permanentes (XI)	0,00	0,00
33	Outras Alienações de Bens	192.900,00	0,00
34	**Transferê ncias de Capital**	**0,00**	**0,00**
35	Convênios	0,00	0,00
36	Outras Transferências de Capital	0,00	0,00
37	**Outras Receitas de Capital**	**0,00**	**0,00**
38	Outras Receitas de Capital Não Primárias (XII)	0,00	0,00
39	Outras Receitas de Capital Primárias	0,00	0,00
40	**RECEITAS PRIMÁRIAS DE CAPITAL (EXCETO FONTES RPPS) (XIII)=[VII-(VIII+IX+X+XI+XII)]**	**192.900,00**	**0,00**
41	**RECEITAS PRIMÁRIAS DE CAPITAL (COM FONTES RPPS) (XIV)**	**0,00**	**0,00**
42	**RECEITAS NÃO PRIMÁRIAS DE CAPITAL (COM FONTES RPPS) (XV)**	**0,00**	**0,00**
43	**RECEITA PRIMÁRIA TOTAL (XVI) = (IV + V + XIII + XIV)**	**58.640.000,00**	**28.466.413,29**
44	**RECEITA PRIMÁRIA TOTAL (EXCETO FONTES RPPS) (XVII) = (IV + XIII)**	**52.291.000,00**	**25.293.270,18**

CAMPO	DESPESAS PRIMÁRIAS	DOTAÇÃO ATUALIZADA	Até o Bimestre/2023 DESPESAS EMPENHADAS	DESPESAS LIQUIDADAS	DESPESAS PAGAS (a)	RP PROCESSADO PAGOS (b)	RP NÃO PROCESSADOS LIQUIDADOS	RP NÃO PROCESSADOS PAGOS (c)
1	**DESPESAS CORRENTES (EXCETO FONTES RPPS) (XVIII)**	**34.166.303,20**	**29.067.121,67**	**24.781.166,30**	**20.202.388,60**	**2.758.139,53**	**257.170,57**	**257.170,57**
2	Pessoal e Encargos Sociais	18.231.135,16	11.486.406,16	11.486.406,16	9.090.759,14	1.923.833,19	0,00	0,00
3	Juros e Encargos da Dívida (XIV)	0,00	0,00	0,00	0,00	0,00	0,00	0,00
4	Outras Despesas Correntes	15.935.168,04	17.580.715,51	13.294.760,14	11.111.629,46	834.306,34	257.170,57	257.170,57
5	Transferências Constitucionais e Legais	0,00	0,00	0,00	0,00	0,00	0,00	0,00
6	Demais Despesas Correntes	15.935.168,04	17.580.715,51	13.294.760,14	11.111.629,46	834.306,34	257.170,57	257.170,57
7	**DESPESAS PRIMÁRIAS CORRENTES (EXCETO FONTES RPPS) (XX) = (XVIII - XIX)**	**34.166.303,20**	**29.067.121,67**	**24.781.166,30**	**20.202.388,60**	**2.758.139,53**	**257.170,57**	**257.170,57**
8	**DESPESAS PRIMÁRIAS CORRENTES (COM FONTES RPPS) (XXI)**	**6.219.000,00**	**2.792.968,58**	**2.708.692,00**	**2.708.692,00**	**0,00**	**0,00**	**0,00**
9	**DESPESAS NÃO PRIMÁRIAS CORRENTES (COM FONTES RPPS) (XXII)**	**0,00**	**0,00**	**0,00**	**0,00**	**0,00**	**0,00**	**0,00**
10	**DESPESAS DE CAPITAL (EXCETO FONTES RPPS) (XXIII)**	**2.772.937,21**	**4.748.170,21**	**1.651.600,92**	**1.554.497,64**	**345,00**	**1.661.371,41**	**1.517.961,07**
11	Investimentos	2.432.937,21	4.416.839,64	1.320.270,35	1.223.167,07	345,00	1.661.371,41	1.517.961,07
12	**Inversões Financeiras**	**0,00**	**0,00**	**0,00**	**0,00**	**0,00**	**0,00**	**0,00**
13	Concessão de Empréstimos e Financiamentos (XXIV)	0,00	0,00	0,00	0,00	0,00	0,00	0,00
14	Aquisição de Título de Capital já Integralizado (XXV)	0,00	0,00	0,00	0,00	0,00	0,00	0,00
15	Aquisição de Títulos de Crédito (XXVI)	0,00	0,00	0,00	0,00	0,00	0,00	0,00
16	Demais Inversões Financeiras	0,00	0,00	0,00	0,00	0,00	0,00	0,00
17	Amortização da Dívida (XXVII)	340.000,00	331.330,57	331.330,57	331.330,57	0,00	0,00	0,00
18	**DESPESAS PRIMÁRIAS DE CAPITAL (EXCETO FONTES RPPS) (XXVIII) = [XXIII - (XXIV + XXV + XXVI + XXVII)]**	**2.432.937,21**	**4.416.839,64**	**1.320.270,35**	**1.223.167,07**	**345,00**	**1.661.371,41**	**1.517.961,07**
19	**RESERVA DE CONTINGÊNCIA (XXIX)**	**283.491,00**						
20	**DESPESAS PRIMÁRIAS DE CAPITAL (COM FONTES RPPS) (XXX)**	**21.000,00**	**0,00**	**0,00**	**0,00**	**0,00**	**0,00**	**0,00**
21	**DESPESAS NÃO PRIMÁRIAS DE CAPITAL (COM FONTES RPPS) (XXXI)**	**0,00**	**0,00**	**0,00**	**0,00**	**0,00**	**0,00**	**0,00**
22	**DESPESA PRIMÁRIA TOTAL (XXXII) = (XX + XXI + XXVIII + XXIX + XXX)**	**43.122.731,41**	**36.276.929,89**	**28.810.128,65**	**24.134.247,67**	**2.758.484,53**	**1.918.541,98**	**1.775.131,64**
23	**DESPESA PRIMÁRIA TOTAL (EXCETO FONTES RPPS) (XXXIII) = (XX + XXVIII + XXIX)**	**36.882.731,41**	**33.483.961,31**	**26.101.436,65**	**21.425.555,67**	**2.758.484,53**	**1.918.541,98**	**1.775.131,64**

CAMPO	RESULTADO PRIMÁRIO	VALOR INCORRIDO
1	**RESULTADO PRIMÁRIO (COM RPPS) - Acima da Linha (XXXIV) = [XVIa - (XXXIIa +XXXIIb + XXXIIc)]**	**-201.450,55**
2	**RESULTADO PRIMÁRIO (SEM RPPS) - Acima da Linha (XXXV) = [XVIIa - (XXXIIIa +XXXIIIb + XXXIIIc)]**	**-665.901,66**

CAMPO	META FISCAL PARA O RESULTADO PRIMÁRIO	VALOR CORRENTE
1	Meta fixada no Anexo de Metas Fiscais da LDO para o exercício de referência	5.265.288,48

CAMPO	JUROS NOMINAIS	Até o Bimestre/2023 VALOR INCORRIDO
1	JUROS, ENCARGOS E VARIAÇÕES MONETÁRIAS ATIVOS (Exceto RPPS) (XXXVI)	386.024,87
2	JUROS, ENCARGOS E VARIAÇÕES MONETÁRIAS PASSIVOS (XXVII)	99.323,09

CAMPO	RESULTADO NOMINAL	VALOR INCORRIDO
1	**RESULTADO NOMINAL (SEM RPPS) - Acima da Linha (XXXVIII) = XXXV + (XXXVI - XXXVII)**	**-379.199,88**

CAMPO	CÁLCULO DO RESULTADO NOMINAL	SALDO Em 31/Dez/2022 (a)	SALDO Até o Bimestre/2023 (b)
1	DÍVIDA CONSOLIDADA (XXXIX)	2.760.344,84	2.934.472,50
2	**DEDUÇÕES (XL)**	**5.220.119,62**	**7.215.392,29**
3	**Disponibilidade de Caixa**	**5.207.301,59**	**7.208.595,34**
4	Disponiblidade de Caixa Bruta	8.203.290,47	7.621.800,34
5	(-) Restos a Pagar Processados (XLI)	2.928.433,13	310.912,52
6	(-) Depósitos Restituíveis e Valores Vinculados	67.555,75	102.292,48
7	Demais Haveres Financeiros	12.818,03	6.796,95
8	**DÍVIDA CONSOLIDADA LÍQUIDA (XLII) = (XXXIX - XL)**	**-2.459.774,78**	**-4.280.919,79**

ABAIXO DA LINHA

CAMPO	RESULTADO NOMINAL	VALOR INCORRIDO
1	**RESULTADO NOMINAL (SEM RPPS) - Abaixo da Linha (XLIII) = (XLIIa - XLIIb)**	**1.821.145,01**

CAMPO	META FISCAL PARA O RESULTADO NOMINAL	VALOR CORRENTE
1	Meta fixada no Anexo de Metas Fiscais da LDO para o exercício de referência	5.408.638,57

CAMPO AJUSTE	METODOLÓGICO	Até o Bimestre/2023
1	VARIAÇÃO DO SALDO DE RPP (XLIV) = (XLIb - XLIa)	-2.617.520,61
2	RECEITA DE ALIENAÇÃO DE INVESTIMENTOS PERMANENTES (XLV) = (XI)	0,00
3	VARIAÇÃO CAMBIAL (XLVI)	0,00
4	VARIAÇÃO DO SALDO DE PRECATÓRIOS INTEGRANTES DA DC (XLVII)	0,00
5	VARIAÇÃO DO SALDO DAS DEMAIS OBRIGAÇÕES INTEGRANTES DA DC (XLVIII)	0,00

CAMPO	AJUSTE METODOLÓGICO	Até o Bimestre/2023
6	OUTROS AJUSTES (XLXIX)	0,00
7	**RESULTADO NOMINAL (SEM RPPS) AJUSTADO - Abaixo da Linha (L) = [XLIII + (XLIV - XLV + XLVI + XLVII + XLVIII) +/- (XLXIX)]**	**-796.375,60**

CAMPO	RESULTADO PRIMÁRIO	VALOR INCORRIDO
1	**RESULTADO PRIMÁRIO (SEM RPPS) - Abaixo da Linha (LI) = (L) - (XXXVI - XXXVII)**	**-1.083.077,38**

CAMPO	INFORMAÇÕES ADICIONAIS	PREVISÃO ORÇAMENTÁRIA
1	**SALDO DE EXERCÍCIOS ANTERIORES**	**0,00**
2	Recursos Arrecadados em Exercícios Anteriores - RPPS	0,00
3	Superávit Financeiro Utilizado para Abertura e Reabertura de Créditos Adicionais	0,00
4	**RESERVA ORÇAMENTÁRIA DO RPPS**	**110.000,00**

FONTE: Sistema MUNICIPIO DE RAFARD, Unidade Responsável: DEPARTAMENTO DE FINANÇAS, Emissão: 11/07/2023, às 14:33:10
NOTA: 1- Para fins de apuração do Resultado Primário, não deverão ser computadas as receitas e despesas intraorçamentárias, conforme Manual de Demonstrativos Fiscais - 8ª edição - Versão 29.12.2017 - Pág 218.

RAFARD, 11 de Julho de 2023.

FÁBIO DOS SANTOS
PREFEITO MUNICIPAL
CPF ***.***.828-*7

ALINE PIAZZA DE ANDRADE ANDRELLO
COORDENADORA SISTEMA CONTROLE INTERNO

FÁBIO GERALDO FABRO
CONTABILISTA
CRC 1SP216422/O-0

Valor: R$ 704,52 (Lei 1571/2012 - Tiragem 2000)

Contos do Caipira

Toninho Junqueira é locutor há mais de 40 anos, escritor e restaurador de cadeiras antigas e imagens sacras. Desde 2021, conduz sua própria rádio, a São Gonçalo, com 24 horas de programação sertaneja raiz. Fale com o autor por telefone ou WhatsApp: (19) 99147-8069.

Bola de fogo

Este causo que eu vô conta aconteceu lá com o meu tataravô.
Histórias de boitatá, bola de fogo, sempre se falô.
Mas o nhô Pedro, era boa pessoa, mais era abusadô.
Dizia assim pros amigos: “e foi assim que um parente me contô”.
Tinha seu cavalo, sua charrete, era corajoso, e um dia desse jeito comento:
“Se cruzá o meu caminho, essa tar bola de fogo, eu corto no facão, e nem confiança eu dô”.
Assim nhô Pedro dizia, e o tempo passô.

Numa noite, nhô Pedro vortava sozinho
naquela estrada de mato serrado, o caminho
que era feito passage pro gado.
Ele vinha com seu cavalo, sossegado,
e naquela estrada alguma coisa o deixô
cismado.
Mas não ligô.
Só que, ao tempo que ele caminhava, uma tar
bola de fogo o acompanhava.
Até que, na sua frente, parô a tal bola de fogo!
Parecia querê enfrentá o meu tataravô.
E como já havia dito, puxou o seu facão e
esperô.
Rá, num demorô!
E montado no cavalo continuô, seu cavalo
refugô.
Mas ele não desistia. Cada batida com o facão
era fogo que saía.
E essa bola era tão ligeira!
No chão ela não caía.
Nhô Pedro ali, ói, num largava do facão!
E parece que, quanto mais batia, mais essa bola
de fogo o perseguia.
Ele não errava nenhuma batida, e do cavalo não
caía.
Ah, mais essa bola de fogo voava pra todo lado,
tinha hora que nem se via!
Parecia que dobrava de tamanho, ora pequena,
ora crescia.
Até que tudo silenciô, e o Nhô Pedro em casa
não aparecia.
Então foram à procura. Saíram uns amigos e
uns parentes até encontrá.
E quando acharo, o cavalo tava num canto de
cerca, assustado.
E Nhô Pedro
no chão deitado, desfalecido.
O cavalo fumegava pelo nariz
com a serração que caía.
Do lado do Nhô Pedro, o seu facão. Quem viu
ficou admirado!
Facão todo desbocado, teve gente que disse:
“parece que ele brigô com as pedra”!
O facão pra mais nada servia, fico lá no rancho
um tempão, ninguém mexia.
O mato ficô queimado, e um cheiro forte que
sentia.
Quando o Nhô Pedro foi levado pra sua casa,
com a famia, fizeram tanta pergunta, mais ele
não respondia.
Ficô assim, sem conversá, por muito tempo!
Calado.
Até que um dia, dispertô quando seu cumpadre
lhe disse ao lembrá daquela conversa:
“O sinhô, por acaso, brigô com a tar bola de
fogo?”
Nhô Pedro se assusta, e de zóio arregalado,
nessa hora não respondia.
Na mesma hora rezava e se benzia.
Só em sonho ele contô. A bisavó quem contava
que, toda noite, ele acordava gritando,
e não dormia.
Nunca mais ele abusô, e nem de casa não saía.

Assim termina essa minha poesia.
Numa certa fazenda, quando à noite, eu
também via.
Eram duas bolas que se cruzavam no céu.
Os mais antigos diziam ser um compadre
com uma comadre, que, quando vivos, seus
companheiros traíam.

IGUALDADE | Missão da organização sem fins lucrativos é combater o racismo e promover a igualdade

Câmara sedia cerimônia de lançamento da Unegro Capivari

Câmara de Capivari

Cerimônia de posse e lançamento aconteceu no plenário da Câmara Municipal de Capivari

A Câmara Municipal de Capivari sediou no final de junho, por intermédio da vereadora Sele Rosada (UNIÃO), o lançamento da União de Negras e Negros pela Igualdade (Unegro) Capivari, uma organização sem fins lucrativos cuja missão é combater o racismo e promover a igualdade.

Durante a cerimônia, ocorreu a posse de Silvia Souza como presidente da Unegro Capivari, e também foram apresentados os dirigentes dos 16 departamentos que compõem a entidade em Capivari – Educação, Saúde, Beleza, Serviço Social, Jurídico, Juventude, Esporte, LGBTQIAPN+, Pessoas com Deficiência, Religiões de Matrizes Africanas, Melhor Idade, Segurança, Empregos e Renda, Cultura, Comunicação e Marketing e Defesa da Mulher.

Convidados e integrantes da Unegro Capivari lotaram o plenário da Câmara Municipal. "Foi emocionante ver a nossa Casa cheia de pessoas que estavam ali para prestigiar o lançamento de uma organização muito importante e que tenho a certeza que fará a diferença na cidade, muito bem comandada pela Silvia. Foi um evento histórico e desejo muito sucesso aos envolvidos", comenta a vereadora Sele.

Vale ressaltar que a Unegro é uma organização nacional – e que possui extensões nas esferas estaduais e municipais – que existe há 35 anos. A organização de Capivari é a de número 501 no país.

MUNICIPIO DE RAFARD
DEPARTAMENTO DE FINANÇAS
SETOR CONTÁBIL

ID: fabio.fabro
11/07/23 14:29
Exercício: 2023
Página: 1 2

4rtecnologia

RREO - ANEXO 4 - DEMONSTRATIVO DAS RECEITAS E DESPESAS PREVIDENCIÁRIAS DO RPPS
Período de Ref.: 01/01/2023 a 30/06/2023 - 3º Bimestre (Maio/Junho)

RREO - Anexo 4 (LRF, Art. 53, inciso II) — Em Reais

PLANO PREVIDENCIÁRIO

CAMPO	RECEITAS PREVIDENCIÁRIAS - RPPS	PREVISÃO ATUALIZADA	RECEITAS REALIZADAS Até o Bimestre 2023
1	**RECEITAS CORRENTES (I)**	**6.350.000,00**	**3.173.143,11**
2	**Receita de Contribui ções dos Segurados**	**2.000,00**	**789.537,64**
3	Ativo	0,00	789.537,64
4	Inativo	1.000,00	0,00
5	Pensionista	1.000,00	0,00
6	**Receitas de Contribui ções Patronais**	**3.598.000,00**	**898.627,76**
7	Ativo	3.596.000,00	898.627,76
8	Inativo	1.000,00	0,00
9	Pensionista	1.000,00	0,00
10	**Receita Patrimonial**	**1.000,00**	**0,00**
12	Receitas de Valores Mobiliários	1.000,00	0,00
15	**Outras Receitas Correntes**	**2.749.000,00**	**1.484.977,71**
16	Compensação Financeira entre os regimes	180.000,00	99.361,08
17	Receita de Aportes Periódicos para Amortização de Déficit Atuarial do RPPS(II)[1]	2.568.000,00	1.167.437,68
18	Demais Receitas Correntes	1.000,00	218.178,95
23	**TOTAL DAS RECEITAS PREVIDENCIÁRIAS - RPPS (IV) = (I+III - II)**	**3.782.000,00**	**2.005.705,43**

CAMPO	DESPESAS PREVIDENCIÁRIAS - RPPS	DOTAÇÃO ATUALIZADA	DESP. EMPENHADAS Até o Bimestre 2023	DESP. LIQUIDADAS Até o Bimestre 2023	DESPESAS PAGAS Até o Bimestre 2023	INSCRITAS EM RP NÃO PROCESSADO Em 2023
1	**Benefícios**	**5.600.000,00**	**2.462.216,97**	**2.462.216,97**	**2.462.216,97**	
2	Aposentadorias	4.600.000,00	2.030.177,53	2.030.177,53	2.030.177,53	
3	Pensões por Morte	1.000.000,00	432.039,44	432.039,44	432.039,44	
4	**Outras Despesas Previdenciárias**	**101.000,00**	**0,00**	**0,00**	**0,00**	
6	Demais Despesas Previdenciárias	101.000,00	0,00	0,00	0,00	
7	**TOTAL DAS DESPESAS DO FUNDO EM CAPITALIZAÇÃO (V)**	**5.701.000,00**	**2.462.216,97**	**2.462.216,97**	**2.462.216,97**	
8	**RESULTADO PREVIDENCIÁRIO (VI) = (IV-V)**	**-1.919.000,00**	**-456.511,54**	**-456.511,54**	**-456.511,54**	

CAMPO	RESERVA ORÇAMENTÁRIA DO RPPS	PREVISÃO ORÇAMENTÁRIA
1	VALOR	260.000,00

CAMPO	BENS E DIREITOS DO RPPS (FUNDO EM CAPITALIZAÇÃO)	PERÍODO DE REFERÊNCIA Em Jun/2023	31/Dez/2022
2	INVESTIMENTOS E APLICAÇÕES	46.061.205,27	42.746.492,96
3	OUTROS BENS E DIREITOS	892.324,43	892.324,43

CAMPO	BENS E DIREITOS DO RPPS (FUNDO EM REPARTIÇÃO)	PERÍODO DE REFERÊNCIA Em Jun/2023	31/Dez/2022
1	CAIXA E EQUIVALENTES DE CAIXA	0,00	0,20

CAMPO	DESPESAS DA ADMINISTRAÇÃO - RPPS	DOTAÇÃO ATUALIZADA	DESP. EMPENHADAS Até o Bimestre 2023	DESP. LIQUIDADAS Até o Bimestre 2023	DESPESAS PAGAS Até o Bimestre 2023	INSCRITAS EM RP NÃO PROCESSADO Em 2023
1	DESPESAS CORRENTES (XIII)	619.000,00	330.751,61	246.475,03	246.475,03	
2	Pessoal e Encargos Sociais	275.000,00	99.672,63	99.672,63	99.672,63	
3	Demais Despesas Correntes	344.000,00	231.078,98	146.802,40	146.802,40	
4	DESPESAS DE CAPITAL (XIV)	21.000,00	0,00	0,00	0,00	
5	**TOTAL DAS DESPESAS DA ADMINISTRAÇÃO RPPS (XV) = (XIII + XIV)**	**640.000,00**	**330.751,61**	**246.475,03**	**246.475,03**	
6	**RESULTADO DA ADMINISTRAÇÃO RPPS (XVI) = (XII - XV)**	**-640.000,00**	**-330.751,61**	**-246.475,03**	**-246.475,03**	

FONTE: Sistema MUNICIPIO DE RAFARD, Unidade Responsável: DEPARTAMENTO DE FINANÇAS, Emissão: 11/07/2023, às 14:29:56
NOTA:
1- Como a Portaria MPS 746/2011 determina que os recursos provenientes desses aportes devem permanecer aplicados, no mínimo, por 5 (cinco) anos, essa receita não deverá compor o total das receitas previdenciárias do período de apuração.
2- O resultado previdenciário será apresentada por meio da diferença entre previsão da receita e a dotação da despesa e entre a receita realizada e a despesa liquidada (do 1º ao 5º bimestre) e a despesa empenhada (no 6º bimestre).

RAFARD, 11 de Julho de 2023.

FÁBIO DOS SANTOS
PREFEITO MUNICIPAL
CPF ***.***.828-*7

ALINE PIAZZA DE ANDRADE ANDRELLO
COORDENADORA SISTEMA CONTROLE INTERNO

FÁBIO GERALDO FABRO
CONTABILISTA
CRC 1SP216422/O-0

Valor: R$ 437,76 (Lei 1571/2012 - Tiragem 2000)

Antonio Agu - de Villa Raffard para Osasco

Divulgação

Dias atrás comentava eu com amigos que Rafard teve um morador ilustre que é desconhecido pela maioria dos moradores daqui e até mesmo de Capivari, pois nos anos em que Antônio Giuseppe Agu, morou aqui pertencíamos à Capivari. Me refiro ao fundador da cidade de Osasco que nasceu em 25 de outubro de 1845, no povoado de Osasco, pertencente ao distrito de San Secondo di Pinerolo, província de Torino, região de Piemonte, na Itália.

Antônio Agu migrou com sua família para o Brasil, e começou a trabalhar na construção da Estrada de Ferro na cidade de São João do Capivari, e na construção do Engenho Central, em Villa Raffard, onde construiu sua casa e passou a residir, e onde viveu seus primeiros 14 anos no Brasil.

Muitas foram as razões que trouxeram os italianos para as Américas, o confisco de propriedades por falta de pagamento de impostos, esgotamento da terra, relações pessoais entre trabalhadores e proprietários, crise agrícola, desflorestamento, política comercial, proteção a navegação e crise de disponibilidade alimentícia.

O Brasil dessa mesma época tinha outras crises: falta de braços para substituir o trabalho escravo, e falta de mão-de-obra qualificada para trabalhar na indústria nascente.

As fronteiras do café se alargavam para o oeste paulista e os braços para tocar as plantações minguavam. Assim, a saída mais viável era a substituição do braço escravo pelo assalariado.

Assim, a troca de seu meio de produção não o tornou totalmente industrial, mas ajudou o município a prosperar e seguir a evolução dos tempos.

Segundo a historiadora Alice Canabrava: "No ano de 1881, a lavoura de café em São João do Capivari está começando, e para proteger esta lavoura das possíveis geadas, os terrenos baixos não são cultivados, ali são deixados revestidos de mato virgem abundante e com árvores de preciosa madeira. O único rio que atravessa o município é o Capivari. Os demais riachos e ribeirões servem para irrigar a lavoura. A maior parte da terra roxa ainda deixa espaço para que as terras menos nobres, como as que se extrai argila, os barreiros, o calcário e a brita coabitem em seu espaço..."

Como se pode observar, a cidade não podia parar seus largos passos em direção ao novo século. Operar máquina para formatar telhas e tijolos nas olarias exigia mão de obra especializada.

A tecnologia estava ao alcance de qualquer agricultor e, caso quisesse veículos, máquinas e instrumentos para a sua lavoura, era só pedir ao mecânico Henrique de Araújo que ele fabricava em sua ferraria - muito bem montada no centro de São João do Capivari.

Os apelos de mudanças não eram poucos, e maiores eram os atrativos para sair de São João do Capivari e ir para São Paulo, e esta resolução pode ter sido tomada por muitas razões, mas, entre elas, certamente está o ideal de realizar o sonho de construir um bairro.

E assim Antonio Agu, vendeu sua casa em Villa Raffard, saiu de nossa região e comprou um sítio próximo à cidade de São Paulo, ao qual deu o nome de Osasco, hoje município de Osasco, mesmo nome da cidade onde ele nasceu na Itália. Até a sua morte em 25 de janeiro de 1909, Antônio Agú procurou fazer da Vila Osasco um local progressista e habitável, foi um empreendedor e negociante de visão, sendo mais do que justas as homenagens que lhe são prestadas, sendo reconhecido como seu fundador.

Antônio Agú faleceu em Osasco em 1909, de sarcoma cerebral, com 64 anos de idade e está sepultado no túmulo da família no cemitério da Consolação em São Paulo à rua 16, lado direito, sepultura 15. Como se pode concluir, Antônio Agú, saiu de Villa Raffard, para fundar a aquela que mais tarde seria a cidade de Osasco. (Informações obtidas no site da Câmara Municipal de Osasco/SP)