

O SEMANÁRIO

SEXTA-FEIRA, 26 DE MAIO DE 2023
Ano XXXII • Edição 1607

★ RAFARD ★ CAPIVARI ★ MOMBUCA ★ ELIAS FAUSTO ★ PORTO FELIZ

EDIÇÃO CONCLUÍDA ÀS 18H07 ★ R\$ 4,00

Com laudo de aprovação do terreno, governo municipal caminha com projeto de construção de 110 casas populares



Prefeitura de Rafard

Comitiva rafardense liderada pelo prefeito Fabinho Santos esteve na CDHU nesta semana. Próximo passo é a formalização do convênio. **Página 15**

ALERTA

Defesa Civil inicia 'Operação Estiagem' e alerta para cuidados



Ação segue até 30 de setembro. Confira algumas recomendações para enfrentar a estiagem. **Página 8**

SOLIDARIEDADE

Assistência Social de Rafard se prepara para proteger moradores de rua durante o frio

Abrigo temporário oferece proteção e acolhimento aos mais necessitados. Espaço fica no antigo prédio do Conselho Tutelar de Rafard. **Página 5**

IMUNIZAÇÃO

Rafard realiza dia "D" de Vacinação contra Gripe e Covid-19 neste sábado

Toda população está convocada a se proteger contra essas doenças.

Páginas 9



URBANISMO

Thiago Braggion inicia discussões para instalação de parklets em Capivari

Os parklets são uma espécie de micropraças que ampliam a calçada com uma estrutura.

Página 18



POLÍTICA

Câmara aprova contas da Prefeitura de Capivari relativas ao exercício de 2019

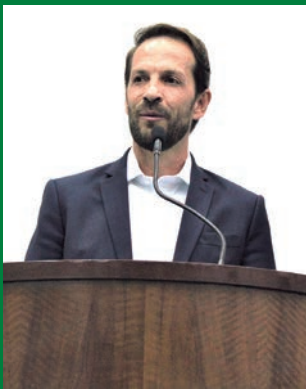

Prefeito na época, Rodrigo Abdala Proença, participou da sessão extraordinária que votou o parecer favorável emitido pelo Tribunal de Contas. **Página 19**

FUTEBOL

Dois capivarianos são aprovados para a terceira fase da avaliação técnica do S.C. Corinthians

Enzo Rogeri Miquelino passou na categoria sub-10, enquanto Ronaldy Henry Lima dos Santos, participará na categoria sub-13. **Página 7**



Sua Direção em Boas Mãos
Cambagem - Alinhamento Frente e Traseira
Balanceamento de Rodas - Pneus Novos e Remold



Fone: (19) 3492.3720 9 8919.0236
Rua Coronel Delfino 35 - Centro - Capivari SP

Unimed Capivari

somoscop

Há 35 Anos
Fazendo parte da sua vida.

Agradecemos a todos os cooperados, colaboradores, prestadores e beneficiários que fazem parte da nossa história.

30/05: ANIVERSÁRIO DA UNIMED CAPIVARI

ON

Internet sempre online

eagle
Internet na velocidade da luz

COMBO BÁSICO	COMBO LIGHT	COMBO FIT	COMBO PREMIUM	COMBO FULL
contrate 30mb GANHE + 50mb	contrate 100mb GANHE + 100mb	contrate 250mb GANHE + 100mb	contrate 300mb GANHE + 100mb	contrate 500mb GANHE + 100mb
+ APPS EXCLUSIVOS	+ APPS EXCLUSIVOS	+ APPS EXCLUSIVOS	+ APPS EXCLUSIVOS	+ APPS EXCLUSIVOS
POR APENAS R\$ 74,90	POR APENAS R\$ 84,90	POR APENAS R\$ 94,90	POR APENAS R\$ 124,90	POR APENAS R\$ 199,90

TODOS OS PLANOS ILIMITADOS
"PLANOS PROMOCIONAIS NO COMBO"

0800 774 2040 19 99302-6489
www.eagleredes.com.br

Figuras Ilustres da Região

J. R. Guedes de Oliveira, ensaísta, biógrafo e historiador



Juaracy Raniero - Dr.

Juaracy Raniero - Advogado. Nasceu em Viradouro, SP, no dia 19 de abril de 1927. Filho de Lorenço Raniero e Maria Grosso Raniero. Casou-se com a professora Joannita R. Ilipronti, em 1957, tendo o casal os filhos Norberto, Viviane, Juarez, Soraya e Margareth. Chegou em Capivari, por volta de 1952, como goleiro do Capivariano Futebol Clube. Formou-se em Direito, pela PUC Campinas, em 1956.



Foi presidente do Posto do Puericultura de Capivari, presidente da Associação dos Trabalhadores de Capivari e Região, assessor jurídico do Sindicato dos Trabalhadores do Açúcar e do Alcool, assessor jurídico das Pefeituras de Rafard, Mombuca, Elias Fausto e Monte Mor, presidente da Sociedade de Cultura Artística de Capivari, idealizador e um dos fundadores do Clube de Campo de Capivari, onde ocupar o cargo de presidente por duas vezes, membro do Conselho Deliberativo do Capivari Clube, um dos fundadores do Lions Clube de Capivari, presidente por três vezes da Loja Maçônica Integridade nº 1 de Capivari, um dos fundadores e presidente do Rotary Clube de Capivari, presidente do Capivariano Futebol Clube, duas vezes presidente da Junta de Recursos de Infrações de Trânsito - JARI, assessor jurídico da Associação dos Fornecedores de Cana de Capivari, assessor jurídico do Hospital dos Fornecedores de Cana de Capivari, advogado do INSS na região de Capivari por 15 anos, assessor jurídico da Prefeitura Municipal de Capivari por 27 anos, um dos fundadores do Clube da Saudade de Capivari, em 1976 recebeu o Título de Cidadão Capivariano, assessor jurídico do SAAE de Capivari e assessor jurídico do IMSS - Instituto Municipal de Seguridade Social de Capivari.

Eis, pois, uma folha de enormes trabalhos em prol da sua cidade de adoção, mercê do seu despreendimento e da sua grandeza pessoal.

Figura maravilhosa que Capivari presenciou, não só pelos seus dotes humanitários e de benemerência, mas também pelo seu altruísmo para com os menos favorecidos. Na verdade, uma folha-corrida invejável.

Faleceu em Piracicaba, no dia 14 de maio de 2023, aos 96 anos de idade.

Fontes: O filho Norberto, jornal Correio de Capivari e o Organizador

Filosofando

Humildade

Leondenis Vendramim
é professor de Filosofia, Ética e História



Certa vez, Jesus narra uma parábola, na qual um fariseu, orgulhoso de sua descendência, de sua posição social, e de sua conduta espiritual, com o pensamento de ser justo devido às suas boas obras, foi ao templo. Lá também compareceu um publicano (classe considerada pecadora pelos fariseus). O primeiro orou em pé, audivelmente: "Ó Deus, graças te dou porque não sou como os demais homens, roubadores, injustos e adúlteros, nem ainda como este cobrador de impostos (referindo-se ao publicano). Jejuo duas vezes na semana e dou o dízimo de tudo o que possuo." O Cobrador de impostos, em pé, acusado, achando-se indigno orou, batendo no peito: "Ó Deus, tem misericórdia de mim, pecador." Segundo declaração do Mestre, o publicano foi para a casa justificado, mas o fariseu apresentou-se como justo, não pediu justificação. Foi para casa exaltando-se, mas como culpado. (Luc. 18:9-14)

Conforme o poeta lírico, Píndaro, (séc. 5 a.C.) Aesquene (daemon da humildade), foi criada por Prometeu e enviada à terra, e de acordo com Platão, junto com Dice (deusa da justiça). Para Immanuel Kant, filósofo e teólogo (1724- 1804), humildade é a virtude primordial para os humanos porque dá uma perspectiva real da moral. O filósofo Friedrich W. Nietzsche, (1844-1900) teve ideia oposta à de Kant,

para Nietzsche, "humildade é uma falsa virtude que dissimula o orgulho que uma pessoa tem escondido dentro de si." (Os filósofos são humanos, erram e se contradizem) 17

Recebemos a palavra humildade do latim "humilitas", significando o reconhecimento de suas próprias imperfeições e deficiências, é uma virtude que caracteriza a pessoa. Diferente do fariseu da parábola, não se julga santo, não se elogia, não coloca o eu em destaque. O humilde não se compara ao proceder de outros, não se vangloria, não se humilha diante dos demais para mostrar humildade.

Embora os dicionários apresentem o termo humilde como sinônimo de pobre, simples, acatador, submisso, esses vocábulos podem significar qualidades diferentes, ou até opostas. Há ricos humildes e pobres orgulhosos. O humilde, cômico e cristão, não se submete, nem acata as ordens errôneas de patrões ou do governo, contrárias aos ditames de Deus. Com raras exceções, os mártires da inquisição preferiram a morte a obedecer às ordens eclesásticas para abjurar sua fé e prática religiosa. Jesus o melhor exemplo de humildade portou-se com dignidade, nunca negou ser rei e Deus. Sendo Deus tornou-se humano e morreu na cruz, como se fosse o pior dos criminosos para salvar pecadores. (ver Filip.

2:6-8) Contudo, o religioso assíduo às reuniões e com altos cargos na igreja pode ser um fariseu da parábola acima. "A religião do fariseu não toca a alma. Não atenta para o caráter semelhante ao de Deus, nem para o coração cheio de amor e misericórdia. Dá-se por contente com uma religião que só se refere ao exterior". (E.G.White. Parábolas de Jesus, p. 151)

"Certa vez, Salles Torres Homem, usou o cognome de Timandro para criticar as decisões do governo de D. Pedro 2 quanto às finanças. D. Pedro 2 descobriu o autor das críticas severas, mandou buscar Salles e o convidou para tomar conta do ministério da fazenda. Salles disse: 'Senhor, para os grandes crimes, as grandes expiações. Esmagado pela generosidade de V.M., forçado a retratar-me dos erros de uma mocidade petulante, a expiação de meu orgulho não podia ser maior'. Graças à sua humildade, D. Pedro descobriu no crítico Timandro, um talento para servir a Pátria". Luiz Waldvogel, "Homens que fizeram o Brasil." D. Pedro 2 era um homem de cultura invejável; é bom lembrar, quanto mais culto, mais humilde deve ser.

Certa feita Jesus, referindo-se aos fariseus e escribas, guardiões e mestres da Palavra de Deus, sentenciou: "Ai de vós, publicanos e fariseus, sois semelhantes aos sepulcros caiados, que por fora realmente parecem formosos, mas

por dentro estão cheios de ossos de mortos, e de toda imundícia. Assim também vós exteriormente pareceis justos aos homens, mas interiormente estais cheios de hipocrisia e iniquidade." (Mat. 23 27-28). 45

Quando o filósofo Antístenes (Aristipo segundo outros), discípulo de Sócrates (séc. 5 a.C.), pretendendo parecer humilde, apresentou-se diante do seu mestre, vestido com uma capa já rasgada. Sócrates, olhando para ele disse: "Aristipo, através dos buracos da sua capa posso ver o seu orgulho." A pessoa humilde não se esforça a fim de parecer, ela é, e os circunstâncias saberão dessa sua virtude.

Narciso era um semideus muito belo, que ao mirar sua face apaixonou-se exacerbadamente por si mesmo, e de tal maneira, que nem a belíssima Eco conseguiu o seu amor, e por isso envenenou-o. Narciso morreu no leito do rio. Dele brotou a linda flor "narciso." Sigmund Freud desenvolveu o conceito de narcisismo na psicologia para auxiliar clientes cujo sintoma é uma exaltação de si próprio tão pedantesca que se torna um transtorno de personalidade.

Humilde não é se rebaixar e se aniquilar, diante de alguém superior e prepotente. Ele pode usar de sua nobreza, firmeza em suas convicções coerentes com sua consciência, sem ser obtuso e petulante.

Entre em contato com o autor: vendramim1936@gmail.com

Artigo

Arnaldo Divo Rodrigues de Camargo, bacharel em Direito com especialização em dependência química na USP/SP/GREA



Sono e sonhos para viver melhor

O futuro pertence àqueles que acreditam na beleza de seus sonhos. Eleanor Roosevelt (1884-1962), foi uma força impulsionadora em 1948 na criação da carta de liberdades: a Declaração Universal dos Direitos Humanos.

Dormir é fundamental em nossas vidas. O sono é fator importantíssimo de estabilidade ao nosso sistema imunológico. Na pandemia da Covid-19, toda a atenção se voltava para sustentar esse sistema de proteção do nosso corpo, que previne as consequências das ações de corpos invasores, como vírus, bactérias, parasitas, células cancerígenas, etc.

Para bebê e crianças, é fundamental dormir bem, em quarto escuro, em silêncio; com isso, diminuem as chances de terem gripe e outras infecções rotineiras dessas fases. Importante também que os pais façam uma prece quando vão levar a criança dormir, se possível com uma leitura apropriada.

A propósito desse assunto, lembro-me de um depoimento em vídeo para a revista Época do ex-

-jogador Neto, que tinha por hábito todas as noites ir até o quarto da filha e rezar um Pai Nosso. Num dia ficou sabendo que um farmacêutico, seu conhecido, havia sido diagnosticado com câncer; o médico dera prazo maior de vida se ele deixasse o cigarro (5 ou 6 anos), mas, como não deixou, quinze dias depois tinha desencarnado. Diante do rostinho lindo de sua pequena Luiza, pensou em seu vício (apesar de ser jogador) e disse para si: "Deus, a partir de hoje não fumo mais". Sofreu, mas não voltou mais a consumir essa droga.

Se é bom para as crianças dormir em lugar escuro e calmo, claro que também é para os adultos. O neurologista e sonologista Geraldo Rizzo, do Rio Grande do Sul, tem algumas recomendações para nós: "Mantenha horários regu-

lares para deitar e levantar; use a cama apenas para o sono e sexo (na cama não leia, não estude, não fique na TV, não se alimente, e não veja celular); vá para a cama com o sono e saia da cama se estiver sem sono; deixe as preocupações longe da cama".

Quando acordados, temos sonhos de realizar algo. Quando dormimos, o que fazemos fora do corpo físico? E o que são os sonhos?

Você já fez esse questionamento?

Nossa história humana registra muitos sonhos inteligentes, como aquele revelado por José, do Antigo Egito; do carpinteiro José, pai de Jesus, e de muitos de nós do cotidiano. Quando vem o sono, libertamo-nos parcialmente do corpo físico, a alma se afasta dele e fica momentaneamente no estado em que ficará

um dia de forma definitiva, após a morte.

Durante o sono podemos desenvolver diversas atividades fora da matéria, que recordamos às vezes parcialmente, porque é a vida do espírito que estamos vivenciando, como receber conselhos e fazer reuniões com amigos encarnados fora do corpo e com espíritos protetores, realizar trabalhos enobrecedores, fazer estudos, viagens e observações.

Friedrich Nietzsche, um filósofo prussiano do século XIX, nascido na atual Alemanha, era muito crítico, com predileção pela metáfora, ironia e aforismos; afirmou: "Nada lhe pertence mais que seus sonhos".

Temos muito mais a aprender com e sobre o sono e os sonhos, e o Espiritismo é uma chave para descobrir essas verdades.

Poesia

Dario Bicudo Piai, engenheiro e perito judicial

Happy Hour

Praça, pássaros, postes
árvores, carros, freadas frenéticas
sons e ruídos metálicos
transeuntes transbordantes
despenca o sol pesadamente
no crepúsculo, na linha do horizonte
quase noite de sexta:

In the snack bar, happy hour
hedonismo explícito
alguém blinda, alguém sonha
alguém convida, alguém aceita.

"Happy weekend? Perhaps..."
Programam-se eventos e baladas,
com pensamentos alhures
(infinitas serão as horas)
quando? onde? não importa
desde que aconteça.
No amanhã, nem pensar
(como se não houvesse)
tampouco no sol que virá
deixe-o para depois e depois ...
apenas pense e sonhe
com o mesmo sol
leve e flutuante
acima, muito acima
das linhas do novo horizonte !...

JORNAL O SEMANÁRIO

JORNAL O SEMANÁRIO REGIONAL

FUNDADO EM 15 DE MAIO DE 1991

Publicação da empresa: Darcam Editora Ltda.-ME

R. Domingos Ruzza, 147, Jardim Ana - CEP 13370-000 - Rafard/SP
FONE/WHATSAPP: (19) 3496-1747
www.jornalosemanario.com.br

FUNDADORES:
JOSÉ CARLOS DARRÓS
JOÃO PROENÇA

DIRETOR GERAL/EDITOR RESPONSÁVEL:
TÚLIO DARRÓS - MTB 63932/SP
tuliodarros@osemanario.com.br

FINANCEIRO/COMERCIAL:
DEISE CAMPANHOLI
financeiro@osemanario.com.br

IMPRESSÃO: GRÁFICA TRIBUNA
TIRAGEM: 2.000 EXEMPLARES
PERIODICIDADE: SEMANAL

Mídias Sociais:
Facebook: osemarioregional
Instagram: @osemanario
Twitter: _osemanario

WhatsApp:
(19) 3496-1747

Empresa Amiga do Idoso



LAR DOS VELHINHOS
SÃO VICENTE DE PAULO DE CAPIVARI

LOJA 1
 Rua Antonio Frederico Ozanan, 85
 Vila Nova - Capivari/SP
 Fones: (19) 3491-7090 e 3491-7088

LOJA 2
 Rua Franklina Almeida Barros, 339
 Poço Artesiano - Capivari/SP
 Fones: (19) 3492-1925



SUPERMERCADO
IRMÃOS
BRESCIANI



Sobreloja
Bresciani
Tudo o que você precisa



CALÇADOS FEMININOS

a partir de

R\$ 39,90

CALÇADOS INFANTIL
 a partir de
R\$ 39,90
 FEMININO E MASCULINO



CAMISAS SOCIAIS

desconto de
30%

desconto de
30%

CAMA MESA E BANHO





PREFEITURA DO MUNICÍPIO DE RAFARD-SP

CNPJ (MF) 44.723.757/0001-89
Praça Independência, 100 TELEFONE: (19) 3496 7520
CEP 13370-000 RAFARD-SP

e-mail: rafard@rafard.sp.gov.br - site: www.rafard.sp.gov.br

CONVOCAÇÃO CONCURSO PÚBLICO 01/2019

A Prefeitura do Município de Rafard convoca os candidatos abaixo relacionados no Concurso Público 01/2019 a comparecerem na Prefeitura Municipal, situada na Praça da Independência, 100, centro de Rafard/SP, no prazo de **26 de maio a 01 de junho de 2023, das 08hs às 17h**, para ciência e convocação dos cargos relacionados, a partir da publicação no site oficial da Prefeitura do Município de Rafard.

O não comparecimento dentro do prazo estipulado, implicará na desistência do mesmo.

OS 9º E 10º CLASSIFICADOS PARA O CARGO DE PROFESSOR ADJUNTO

9. MARIA MADALENA FEITOZA DE OLIVEIRA
10. SUSELEI D. VEIGA DE MORAES CAPELUPÍ

Rafard, 26 de Maio de 2023.

FÁBIO DOS SANTOS
Prefeito Municipal

Valor: R\$ 223.7064 (Lei 1571/2012 - Tiragem 2000)

CAPIVARI

Câmara sedia Semana do Meio Ambiente



Palestras



Resíduos Sólidos
Priscila Nogueira



Escolas Sustentáveis
Elizete Aguiar

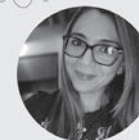

Resíduos Hospitalares
Letícia Proença

Alunos dos sextos anos das escolas municipais Augusto Castanho e Laura Quagliato Pacheco participarão nos dias 29 e 31 de maio e 1º e 02 de junho da Semana do Meio Ambiente “Escolas Sustentáveis”, promovida pela Câmara Municipal de Capivari, Prefeitura de Capivari e SF Ambiental.

A programação da Semana – que também será aberta ao público – terá palestras sobre Resíduos Sólidos, ministrada por Priscila Nogueira; Escolas Sustentáveis, ministrada pela professora Elizete Aguiar; e Resíduos Hospitalares, ministrada por Letícia Proença.

Haverá ainda um concurso de redação, cujos melhores textos (escolhidos por equipe técnica da Secretaria de Educação) serão premiados em cerimônia solene na Câmara Municipal de Capivari

no dia 06 de junho (terça-feira).

As palestras da Semana do Meio Ambiente ocorrerão todos os dias no plenário da Câmara Municipal, das 14h às 15h30. Um plantio de mudas de árvores nativas feito pelos alunos marcará o encerramento do projeto.

“Estamos desenvolvendo essa Semana já faz um tempo, pensando em cada detalhe para que realmente os alunos saiam daqui com um novo olhar ao Meio Ambiente. Agradeço a todos que encabeçaram essa ideia, e espero que no próximo ano façamos algo ainda maior”, comenta o presidente Thiago Braggion (União Brasil).

O evento tem o apoio da Acic Capivari, Jornal Correio de Capivari, Rádio Cacique AM, Rhomicrom e Sicoob Cooplivre.

SOLIDARIEDADE

Tiro de Guerra arrecada mais de 600 de peças na Campanha do Agasalho

Prefeitura de Capivari



Prefeito Vitão recebeu doações na última semana

O Tiro de Guerra 02-011 mobilizou suas forças para mais uma grande batalha: a luta contra o frio. Centenas de agasalhos, cobertores e acessórios foram arrecadados em prol da Campanha do Agasalho 2023, ajudando a esquentar quem mais precisa.

Os atiradores percorreram toda a cidade de Capivari e arrecadaram mais de 600 peças, entregues ao Fundo Social de Capivari em cerimônia realizada na manhã desta quarta-feira, 24, na sede do Tiro de Guerra.

O prefeito Vitão Ricomini fez questão de participar do evento para agradecer pessoalmente toda a entrega da equipe do Tiro de Guerra na arrecadação “É terrível

vel a pessoa passar frio. Infelizmente muita gente não tem condição de comprar agasalhos e cobertores para enfrentar a época mais gelada do ano”. Sargento Paschoa, sargento do TG, falou sobre o resultado da campanha e disse que o principal objetivo é dar um pouco mais de conforto para aqueles que mais precisam.

A Campanha do Agasalho segue até o dia 30 de junho e a população pode continuar realizando as doações no Paço Municipal da Prefeitura, localizada na rua XV de Novembro, 639, no Centro, e também na sede da Secretaria de Desenvolvimento Social, localizada na rua Barão do Rio Branco, 361, Centro.

CAMARA MUNICIPAL DE RAFARD DEPARTAMENTO DE CONTABILIDADE CNPJ: 57.518.383/0001-01		23/05/23 16:31 Exercício: 2023 Página: 1/1						
RGF - ANEXO 1 - DEMONSTRATIVO DA DESPESA COM PESSOAL Período de Ref.: 01/01/2023 a 30/04/2023 - 1º Quadrimestre (Janeiro à Abril)		R\$ 1,00						
CAMPO	DESPESA COM PESSOAL	DESPESAS EXECUTADAS (Últimos 12 meses)						
		LIQUIDADAS						
		1 Mai/2022	2 Jun/2022	3 Jul/2022	4 Ago/2022	5 Set/2022	6 Out/2022	7 Nov/2022
1	DESPESA BRUTA COM PESSOAL (I)	70.050,66	60.395,62	61.535,30	58.726,31	59.973,69	61.493,98	61.666,74
2	Pessoal Ativo	70.050,66	60.395,62	61.535,30	58.726,31	59.973,69	61.493,98	61.666,74
3	Vencimento, Vantagens e Outras Despesas Variáveis	56.941,82	47.673,51	48.097,89	45.976,89	46.654,56	48.016,98	48.648,83
4	Obrigações Patronais	13.108,84	12.722,11	13.437,41	12.749,42	13.319,13	13.477,00	13.017,91
12	DESPESAS NÃO COMPUTADAS (II) (§ 1º do art. 19 da LRF)	0,00	0,00	0,00	0,00	0,00	0,00	0,00
17	DESPESA LÍQUIDA COM PESSOAL (III) = (I - II)	70.050,66	60.395,62	61.535,30	58.726,31	59.973,69	61.493,98	61.666,74

CAMARA MUNICIPAL DE RAFARD DEPARTAMENTO DE CONTABILIDADE CNPJ: 57.518.383/0001-01		23/05/23 16:31 Exercício: 2023 Página: 1/1						
RGF - ANEXO 1 (LRF, art. 55, inciso I, alínea "a")		R\$ 1,00						
CAMPO	DESPESA COM PESSOAL	DESPESAS EXECUTADAS (Últimos 12 meses)						
		LIQUIDADAS						
		8 Dez/2022	9 Jan/2023	10 Fev/2023	11 Mar/2023	12 Abr/2023	TOTAL (ÚLTIMOS 12 MESES) (a)	INSCRITAS EM R.P. NÃO PROCESSADAS (b)
1	DESPESA BRUTA COM PESSOAL (I)	89.765,40	65.783,58	59.125,20	63.806,14	71.302,26	783.624,88	
2	Pessoal Ativo	89.765,40	65.783,58	59.125,20	63.806,14	71.302,26	783.624,88	
3	Vencimento, Vantagens e Outras Despesas Variáveis	67.407,24	52.748,72	46.108,90	49.681,96	54.842,64	612.799,84	
4	Obrigações Patronais	22.358,16	13.034,86	13.016,30	14.124,28	16.459,62	170.825,04	
12	DESPESAS NÃO COMPUTADAS (II) (§ 1º do art. 19 da LRF)	0,00	0,00	0,00	0,00	0,00	0,00	
17	DESPESA LÍQUIDA COM PESSOAL (III) = (I - II)	89.765,40	65.783,58	59.125,20	63.806,14	71.302,26	783.624,88	

CAMPO	APURAÇÃO DO CUMPRIMENTO DO LIMITE LEGAL	VALOR	% SOBRE A RCL AJUSTADA
1	RECEITA CORRENTE LÍQUIDA - RCL (IV)	49.341.083,23	
2	(-) Transferências obrigatórias da União relativas às emendas individuais (art.166-A, § 1º, da CF) (V)	538.342,00	
3	(-) Transferências obrigatórias da União relativas às emendas de bancada (art. 166, § 1º, da CF) (VI)	0,00	
4	= RECEITA CORRENTE LÍQUIDA AJUSTADA PARA CÁLCULO DOS LIMITES DA DESPESA COM PESSOAL (VII) = (IV - V - VI)	48.802.741,23	
5	DESPESA TOTAL COM PESSOAL - DTP (VIII) = (IIIa + IIIb)	783.624,88	1,61
6	LIMITE MÁXIMO (incisos I, II e III do art. 20 da LRF) - (6,00%)	2.928.164,47	6,00
7	LIMITE PRUDENCIAL (X) = (0,95 x IX) (parágrafo único do art. 22 da LRF)	2.781.756,25	5,70
8	LIMITE DE ALERTA (XI) = (0,90 x IX) (inciso II do §1º do art. 59 da LRF)	2.635.348,02	5,40

Fonte: Sistema CAMARA MUNICIPAL DE RAFARD, Unidade Responsável: DEPARTAMENTO DE CONTABILIDADE, Data da emissão: 23/05/2023, e hora de emissão: 16:31:16
 * Nos demonstrativos elaborados no primeiro e no segundo quadrimestre de cada exercício, os valores de restos a pagar não processados inscritos em 31 de dezembro do exercício anterior continuarão a ser informados nesse campo. Esses valores não sofrem alteração pelo seu processamento, e somente no caso de cancelamento podem ser excluídos.
 Nota:
 RAFARD, 23 de Maio de 2023.
 Valor: R\$ 189,00 (Lei 1571/2012 - Tiragem 2000)

MUNICÍPIO DE RAFARD DEPARTAMENTO DE FINANÇAS SETOR CONTÁBIL		ID: fabio.fabro 11/05/23 15:11 Exercício: 2023 Página: 1 1			
RGF - ANEXO 2 - DEMONSTRATIVO DA DÍVIDA CONSOLIDADA LÍQUIDA Período de Ref.: 01/01/2023 a 30/04/2023 - 1º Quadrimestre (Janeiro à Abril)		Em Reais			
CAMPO	DÍVIDA CONSOLIDADA	SALDO EXERCÍCIO		SALDO DO EXERCÍCIO DE 2023	
		ANTERIOR	Até o 1º Quadrimestre	Até o 2º Quadrimestre	Até o 3º Quadrimestre
1	DÍVIDA CONSOLIDADA - DC (I)	2.760.344,84	2.740.391,04	0,00	0,00
3	Dívida Contratual	2.760.344,84	2.740.391,04	0,00	0,00
11	Parcelamento e Renegociação de Dívidas	2.760.344,84	2.740.391,04	0,00	0,00
15	De FGTS	31.494,43	11.540,63	0,00	0,00
16	Com Instituição Não Financeira	2.728.850,41	2.728.850,41	0,00	0,00
20	DEDUÇÕES (II)	5.220.119,62	7.275.708,59	0,00	0,00
21	Disponibilidade de Caixa¹	5.207.301,59	7.262.890,56	0,00	0,00
22	Disponibilidade de Caixa Bruta	8.203.290,47	7.783.613,32	0,00	0,00
23	(-) Restos a Pagar Processados	2.928.433,13	171.230,69	0,00	0,00
24	(-) Depósitos Restituíveis e Valores Vinculados	67.555,75	349.492,07	0,00	0,00
25	Demais Haveres Financeiros	12.818,03	12.818,03	0,00	0,00
26	DÍVIDA CONSOLIDADA LÍQUIDA² (DCL) (III) = (I-II)	-2.459.774,78	-4.535.317,55	0,00	0,00
27	RECEITA CORRENTE LÍQUIDA - RCL (IV)	49.493.630,85	49.309.076,42	0,00	0,00
28	(-) Transferências Obrigatórias da União Relativas às Emendas Individuais (art. 166-A, § 1º, da CF) (V)	538.342,00	538.342,00	0,00	0,00
29	RECEITA CORRENTE LÍQUIDA AJUSTADA PARA CÁLCULO DOS LIMITES DE ENDIVIDAMENTO (VI) = (IV-V)	48.955.288,85	48.770.734,42	0,00	0,00
30	% da DC sobre a RCL (I/RCL)	5,64	5,62	0,00	0,00
31	% da DCL sobre a RCL (III/RCL)	-5,02	-9,30	0,00	0,00
32	LIMITE DEFINIDO POR RESOLUÇÃO DO SENADO FEDERAL - 120%	58.746.346,62	58.524.881,30	0,00	0,00
33	LIMITE DE ALERTA (inciso III do § 1º do art. 59 da LRF) - 108%	52.871.711,96	52.672.393,17	0,00	0,00

CAMPO	OUTROS VALORES NÃO INTEGRANTES DA DC	SALDO EXERCÍCIO		SALDO DO EXERCÍCIO DE 2023	
		ANTERIOR	Até o 1º Quadrimestre	Até o 2º Quadrimestre	Até o 3º Quadrimestre
3	PASSIVO ATUARIAL	37.529.410,07	37.529.410,07	0,00	0,00
6	RP NÃO-PROCESSADOS	2.461.962,13	884.438,84	0,00	0,00

1. Se o saldo apurado for negativo, ou seja, se o total da Disponibilidade de Caixa Bruta for menor que Restos a Pagar Processados, esse saldo negativo não deverá ser informado nessa linha, mas sim na linha da "Insuficiência Financeira" no quadro "Outros Valores não Integrantes da Dívida Consolidada". Assim, quando o cálculo de Disponibilidade de Caixa for negativo, o valor dessa linha deverá ser (0) "zero".
 2. Refere-se aos precatórios posteriores a 05/05/2000 que, em cumprimento ao disposto no artigo 100 da Constituição Federal, ainda não foram incluídos no orçamento ou constam no orçamento e ainda não foram pagos. Ao final do exercício em que esses precatórios foram incluídos ou deveriam ter sido incluídos, os valores deverão compor a linha "Prestatários Posteriores a 05/05/2000 (inclusive) - Vencidos e não pagos".
 RAFARD, 11 de Maio de 2023.
 FÁBIO DOS SANTOS
PREFEITO MUNICIPAL
CPF ***.***.828-77
 ALINE PIAZZA DE ANDRADE ANDRELLO
COORDENADORA SISTEMA CONTROLE INTERNO
 FÁBIO GERALDO FABRO
CONTABILISTA
CRC 1SP216422/O-0
 Valor: R\$ 256,6044 (Lei 1571/2012 - Tiragem 2000)

SOLIDARIEDADE | Abrigo temporário oferece proteção e acolhimento aos mais necessitados; espaço fica no antigo prédio do Conselho Tutelar de Rafard

Rafard se prepara para proteger moradores de rua durante o frio

Em mais uma demonstração de compromisso social, o município de Rafard está preparado para oferecer proteção e amparo aos moradores de rua que possam passar por sua cidade durante os períodos de frio intenso.

Reconhecendo a importância de cuidar daqueles que se encontram em situação

de vulnerabilidade, foi preparado um abrigo temporário especialmente projetado para acolher os mais necessitados. O espaço fica no antigo prédio do Conselho Tutelar, localizado ao lado do Circulo dos Operários, na rua José de Moraes Barros, Centro de Rafard.

Com a chegada do inverno e a previsão

de baixas temperaturas, a iniciativa visa proporcionar um ambiente acolhedor e seguro para aqueles que não possuem um lar. O abrigo temporário disponibiliza colchões, cobertores e roupas quentes, buscando amenizar os impactos do frio intenso e garantir uma estadia confortável aos seus ocupantes.

O compromisso do município de Rafard em promover a solidariedade e o respeito pela dignidade humana é refletido nessa importante ação. O abrigo temporário para moradores de rua não é apenas um local físico, mas também um símbolo de empatia e responsabilidade coletiva. A iniciativa reforça o compromisso da cidade em construir uma sociedade mais inclusiva, na qual ninguém seja deixado para trás.

Além de oferecer abrigo e conforto, a iniciativa também



Abrigo fica no espaço do antigo prédio do Conselho Tutelar, na rua José de Moraes Barros



Prefeitura de Rafard

Prefeito Fabinho visitou local, ao lado da Diretora do Departamento de Assistência Social, Heleninha

busca estabelecer uma rede de apoio integral aos moradores de rua, por meio de parcerias com organizações não governamentais e serviços sociais. Dessa forma, busca-se não apenas amenizar os efeitos do frio, mas também fornecer suporte para que essas pessoas possam reconstruir suas vidas e encontrar oportunidades para sair da situação de vulnera-

bilidade.

A administração municipal de Rafard ressalta a importância da participação da comunidade nesse processo, seja por meio de doações de roupas, cobertores ou alimentos, seja por meio do envolvimento em ações voluntárias que visem auxiliar os mais necessitados.

“Solicitamos a ajuda de toda população, que presenciar alguma

pessoa dormindo na rua, em situação de vulnerabilidade, que acione a Assistência Social pelo telefone 3496-1317 no horário comercial, ou a Guarda Municipal no período noturno, para que a pessoa seja encaminhada ao abrigo e receba toda atenção necessária”, convoca a Diretora do Departamento de Assistência Social, Helena Francisco da Silva.

4G

TERRAPLANAGEM

LIMPEZA DE TERRENOS • ATERROS
• ABERTURA DE ALICERCE
• BROCAS • PISCINAS



Faça um orçamento sem compromisso!

☎ **[19] 3491-6866**

☎ **[19] 99768-6456**

4G TERRAPLANAGEM

Av. Demétrio Girardi, 125A
 Vilá Fátima - Capivari-SP
 ✉ 4gterraplanagem@gmail.com



AGENDA VIAGENS E EXCURSÕES

MAIO

19/05 SÃO PAULO - BRÁS

20/05 SÃO ROQUE/SP

26 A 28/05 CURITIBA - MORRETES/PR

26/05 SÃO PAULO - BRÁS

28/05 MONTE VERDE - MG

JUNHO

03/06 APARECIDA/SP

09/06 SÃO PAULO - BRÁS

10/06 MONTE SIÃO/MG

10/06 SERRA NEGRA/SP

11/06 SÃO PAULO - CITY TOUR

17/06 APARECIDA/SP

18/06 SÃO PAULO - ZOOLÓGICO

WWW.MMSOUZA.COM.BR

MM SOUZA

CONTATO: **19 3492.8222**
 WWW.MMSOUZA.COM.BR

SESSÃO ORDINÁRIA

Os vereadores estarão discutindo e votando assuntos que influenciam a vida de todos os rafardenses, inclusive a sua.

9ª SESSÃO ORDINÁRIA
DA CÂMARA MUNICIPAL
DE RAFARD DO
ANO DE 2023



20H



ASSISTA
AO VIVO



Rafard
PODER LEGISLATIVO

Praça Prof. Vinício Stein Campos, s/nº - CEP 13370-000 - Rafard-SP
Fone: (19) 3496-1102 | 3496-1395
www.camaraarafard.sp.gov.br camara@camaraarafard.sp.gov.br

Valor da publicação R\$ 207,75 (Lei nº 1571/2012 - Tiragem 2000)



PREFEITURA DO MUNICÍPIO DE RAFARD

CNPJ (MF) 44.723.757/0001-89

Praça Independência, 100
CEP 13370-000 RAFARD-SP

TELEFONE: (19) 3496-7520
www.rafard.sp.gov.br

EDITAL DE AUDIÊNCIA PÚBLICA

A Prefeitura do Município de Rafard-SP, vem a público informar a todos os cidadãos rafardenses e autoridades locais, que estará realizando **audiência pública para Demonstração de Metas Fiscais - 1º quadrimestre de 2023**, conforme dispõe o § 4º, do artigo 9º, da Lei de Responsabilidade Fiscal, que realizar-se-á no Plenário da Câmara Municipal de Rafard, no dia 29 de Maio de 2023, das 18 às 19h00.

Valor: R\$ 93,7593 (Lei 1571/2012 - Tiragem 2000)

SEJA UM DOADOR DE ESPERANÇA!
"Doe o seu Imposto de Renda para o
LAR DOS VELHINHOS DE CAPIVARI"

Dúvidas?
fale com seu contador ou
ligue (19) 3491.1647
WhatsApp 19.9946.4039

Como realizar a doação?



01

Após finalizar o preenchimento de sua declaração (antes do envio)
Abra a seção "Doações Diretamente na Declaração"
Selecione a aba: "Idoso", após, selecione "Novo"
Clique em tipo de fundo "Municipal"
Escolha a opção: UF "SP- São Paulo" e MUNICÍPIO "Capivari - 27.645.048/0001-03"

02

Coloque o valor a ser destinado para o Fundo Municipal do Idoso de Capivari. Esse valor pode ser até **3% do total do imposto devido**, o programa gerador do imposto de renda faz o cálculo do valor que você abaterá no caso de imposto a pagar, e também receber em devolução no caso de imposto a restituir.

03

Imprima a DARF do valor da doação no ícone "DARF - Doações Diretamente na Declaração - Idoso" e você tem até o dia **31.05.2023** para efetuar o pagamento.

04

Pronto, você estará ajudando o Lar dos Velhinhos a assegurar que seus moradores tenham uma vida mais digna, com acesso à moradia, alimentação, higiene e cuidado com a saúde.



ARTES MARCIAIS

Washi-Ki-O fica em 5º na Copa Monte Mor



Washi-Ki-O levou 11 atletas para Monte Mor, eles conquistaram 7 medalhas

A cidade de Monte Mor foi palco de uma intensa competição de karatê no último final de semana. Realizada no Ginásio Municipal Durval Gonçalves, a 3ª Etapa do Circuito ACAK - 2023 trouxe à tona toda a habilidade e determinação dos atletas participantes. O evento contou com o apoio da Prefeitura Municipal de Monte Mor, da Associação Cooperativa das Academias de Karatê (ACA K) e dos patrocinadores SICOOB, Kimonos Araújo e Oy Gráfica.

A competição reuniu um total de 392 atletas inscritos, representando 37 associações de 29 cidades diferentes. A energia estava alta e a torcida compareceu em peso para prestigiar os talentos do karatê

brasileiro.

A Associação Washi-Ki-O, de Capivari, com seus 11 atletas, conquistou uma posição de destaque, terminando em 5º lugar na classificação geral. Os competidores da equipe brilharam nas diversas categorias, garantindo um total de 7 medalhas de ouro, 4 de prata e 2 de bronze.

Destaque para os atletas: Aron Venancio de Andrade, 1º no Kata

(apresentação) e 1º no Shiai (luta); Layon Rafael de Andrade, 1º no Kata e 2º no Shiai; Breno Carvalho, 2º no Shiai; Caique Dela Piazza, 2º no Kata; Gustavo Furlan, 1º no Kata e no Shiai; Pedro Pina, 1º no Kata; Edison Zuin, 1º no Kata; Renato Baldan Junior, 2º no Shiai; Giovana Pina Schincariol, 3º no Kara e no Shiai; Miguel Vasconcelos Andrade, 3º no Kata e no Shiai.



Sensei Edson Zuin e sua filha Kelly com o troféu de 5º lugar

DESTAQUE

Federação Paulista de Futebol envia carta parabenizando Capivariano pelo título da A3

A Federação Paulista de Futebol enviou uma carta oficial ao Capivariano Futebol Clube, parabenizando a equipe pelo título do Campeonato Paulista Série A3 2023. O documento foi assinado pelo presidente da Federação, Reinaldo Carneiro Bastos.

Na carta, Bastos expressa sua alegria e satisfação com a conquista do Leão, que sagrou-se bicampeão Paulista da série A3. Ele ressalta a importância do feito, especialmente neste ano em que a taça do campeonato homenageia o rei do futebol, Pelé.

O presidente da FPF também desejou ao clube uma ótima participação no Campeonato Paulista Série A2 do próximo ano, demonstrando confiança no potencial da equipe para enfrentar os desafios futuros.

Além disso, a carta enaltece a garra e dedicação demonstradas pelo time do Capivariano Futebol Clube ao longo da competição,

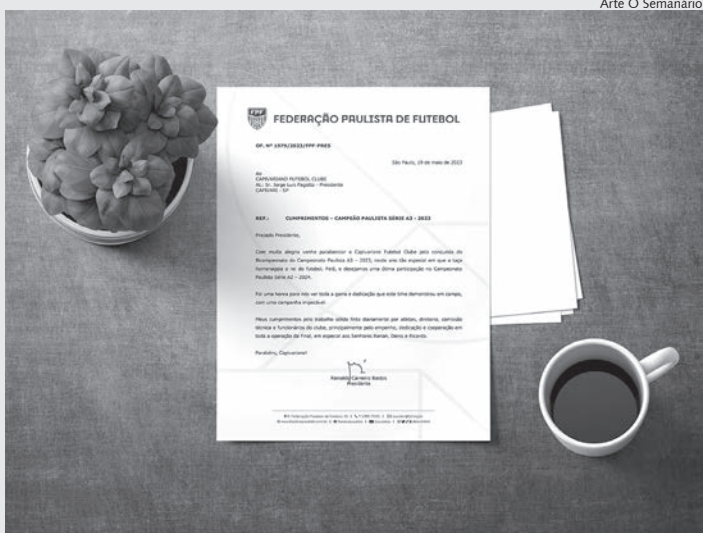

destacando a campanha impecável realizada pelos jogadores em campo.

O presidente da Federação Paulista de Futebol fez questão de parabenizar não apenas os atletas, mas também a diretoria, comissão técnica e todos os funcionários do clube pelo trabalho sólido realizado diariamente. Ele ressaltou o empenho, dedicação e cooperação de todos os envolvidos, especialmente dos senhores Renan, Denis e Ricardo, na operação da Final.

O título conquistado pelo Capivariano Futebol Clube representa um marco histórico para o

clube e enche de orgulho não só a equipe, mas também os seus torcedores e a cidade de Capivari. A vitória coroa o esforço e a dedicação de todos os envolvidos no clube, e agora a expectativa está voltada para uma promissora participação no próximo Campeonato Paulista Série A2.

A torcida do Leão celebra mais esse feito e aguarda ansiosamente pelos próximos desafios que estão por vir, confiando no talento e na determinação do time para alcançar ainda mais sucesso no futebol paulista.

Arte O Semanário

CAPIVARI | Projeto "Meu Brasil Brasileiro" foi contemplado pelo ProAc e passará por seis cidades paulistas; apresentação em Capivari acontece neste sábado

Espetáculo de dança apresenta história do negro no Brasil e destaca tecnologia e conhecimentos trazidos da África

O espetáculo de dança afro-brasileira "Meu Brasil Brasileiro", que traz à tona a história do negro no país, será apresentado em seis diferentes espaços públicos do interior paulista entre os meses de maio e junho de 2023. No próximo sábado, 27/5, o projeto chega a Capivari (Centro Cultural Alan de Lima Palma, rua da Liberdade, s/nº - Estação). A realização é da ETC Produtora, com apoio do Geacap (Grupo Estilo Acrobático Capoeira), Instituto Afropira, Secretaria de Cultura e Turismo de Capivari e Prefeitura de Capivari. O projeto foi contemplado pelo ProAc (Programa de Ação Cultural), do Governo do Estado de São Paulo, através da Secretaria de Cultura e Economia Criativa.

Com o intuito de apresentar um repertório de atividades para auxiliar professores e gestores de ensino fundamental e médio, focado na implementação da Lei 10.639/03, que completou 20 anos, substituída

pela Lei 11.645/08 (que estabelece a inclusão do ensino da história e da cultura africana e afro-brasileiras nas escolas), garantindo o acesso de toda população a este conteúdo, "Meu Brasil Brasileiro" destaca a tecnologia e o conhecimento trazidos do continente africano, que ajudaram no crescimento do país.

A história é contada em oito atos por trinta artistas, entre dançarinos, músicos e uma atriz, que interpreta uma professora que transforma o público em seus alunos, intercalando com apresentações de tradições afro-brasileiras, como dança guerreira, dança tribal, maculelê, puxada de rede, batuque de umbigada, ijexá, baião, samba-reggae, samba-enredo e capoeira.

Com 1h40 de duração, o espetáculo é aberto a toda a população, com o foco em receber professores, gestores e alunos de escolas públicas. Traz à tona uma pesquisa que possibilita uma outra visão sobre a história do

Brasil a partir das manifestações tradicionais afro-brasileira.

Cidades e oficinas

"Meu Brasil Brasileiro" já passou por Tietê (20/5) e, depois de Capivari (27/5), estará em Campinas (28/5), Rio Claro (3/6), Piracicaba (4/6) e Americana (25/6). Além da apresentação do espetáculo, serão realizadas duas oficinas em cada cidade, de maculelê e percussão com o bloco afro. Todas as atividades são gratuitas.

História

O projeto "Meu Brasil Brasileiro" foi iniciado em 2016 com aulas de capoeira, dança afro e musicalização. Em 2019 tornou-se também um espetáculo, desenvolvido pelo Mestre Marquinho e pela musicista Elaine Teotonio.

Mestre Marquinho completou 35 anos de idade, dos quais 30 foram dedicados à Capoeira. Foi formado por seu pai, Mestre Valter que iniciou na capoeira nos anos 1970 e tem como



Espetáculo "Meu Brasil Brasileiro" será encerrado neste sábado, em Capivari

legado ter filhos, genros, netos e sobrinhos são envolvidos com a capoeira. Em 2002, a família criou o Geacap (Grupo Estilo Acrobático Capoeira).

Elaine Teotonio iniciou suas aulas de música e realizou suas primeiras apresentações aos 13 anos, iniciando efetivamente sua carreira aos 18. Em 2005, começou a dar aula de música particular e em escolas de ensino fundamental, levando às salas de aulas as bandinhas de

sucata. Hoje, está à frente do AfroEcologia, uma proposta de ritmos afros executadas com grupo (bate-lata) e o Bloco Afropira, que apresenta ritmos afro-brasileiros como baião, Ijexá, samba-reggae e samba.

O casal se conheceu em 2012 e, a partir do mesmo ano, eles desenvolveram diversas ações culturais e sociais, entre elas, o Festival Afropira (considerado o maior encontro afro de Piracicaba, que chega à 10ª edição), o Potência Afro

– A União dos Eventos Afros do Interior Paulista (que reúne as cidades contempladas neste projeto) e o Fenacapi.

Programação

15h - Oficina de Percussão com professora Elaine. Gratuito com vagas limitadas;

16h - Oficina de Maculelê com Mestre Marquinho. Gratuito com vagas limitadas;

18h - Apresentação do espetáculo "Meu Brasil Brasileiro". Entrada gratuita e limitada.

CAPIVARI

Credenciamento para participar do Núcleo Gestor do Plano Diretor vai até 15 de junho

O credenciamento de grupos ou pessoas físicas para integrar o Núcleo Gestor para a revisão do Plano Diretor de Capivari, foi prorrogado e agora vai até o dia 15 de junho, segundo a Secretaria de Projetos, Convênios e Captação de Recursos (SEPROJ).

Segundo o governo municipal, podem participar do grupo, que vai ajudar a discutir o futuro da cidade em

diversas áreas, as Associações de Bairros regulamentadas e ativas. Na falta delas, pessoas físicas com residência fixa na região, conforme previsto no Decreto Municipal nº 7.345, de 13 de março de 2023. Os pedidos devem ser encaminhados para a SEPROJ, indicando nome completo, número do CPF, comprovante de identidade (RG), e-mail e telefone do representante da

respectiva associação formal e um suplente. No caso de pessoas físicas, os interessados em ocupar as vagas deverão realizar inscrição através de protocolo contendo a ficha de inscrição com cópia do CPF, cópia do RG e cópia simples do comprovante de residência.

O Plano Diretor é um estudo com o objetivo de traçar o futuro de Capivari em diversas áreas, seguindo orien-

tações da Organização das Nações Unidas (ONU). Em Capivari, o documento está sendo produzido em parceria com a Universidade de São Paulo (USP).

Para mais informações, a SEPROJ atende pelo telefone (19) 3492-9203. Localizado na rua XV de Novembro, 639, no Centro - Paço Municipal, a Secretaria funciona de segunda a sexta-feira, das 08h30 às 16h30.

FUTEBOL

Dois capivarianos são aprovados para a terceira fase da avaliação técnica do Corinthians



Ronaldy Henry Lima dos Santos e Enzo Rogeri Miquelino

O Sport Club Corinthians Paulista anunciou no último fim de semana, o nome dos dois jovens de Capivari que foram escolhidos para fazer parte da terceira etapa da seletiva de atletas para suas categorias de base. O sonho para esses jovens se iniciou em abril, através de uma parceria entre a Secretaria de Juventude, Esporte e Lazer (Sejel) e o Corinthians, que fez com que uma avaliação técnica de atletas fosse organizada em Capivari, no Estádio Fernando de Marco.

A ação foi um sucesso, com 210 garotos entre nove e 13 anos de idade inscritos na avaliação. Após a primeira fase do processo, nove jovens de Capivari avançaram à fase seguinte, no Estádio Parque São Jorge em São Paulo. A segunda etapa da avaliação contou com trabalho com bola

em ambiente fechado, longe dos responsáveis, impossibilitando dessa forma qualquer tipo de interferência externa.

Na última semana, a coordenação das categorias de base do clube divulgaram os selecionados, em que dois jovens de Capivari foram contemplados com a chance de seguir em frente no sonho de fazer parte das categorias de base do Corinthians. Os escolhidos foram Enzo Rogeri Miquelino, participante da categoria sub-10 (abaixo de 10 anos de idade), e Ronaldy Henry Lima dos Santos, que faz parte da categoria sub-13 (abaixo de 13 anos de idade). De acordo com a administração das categorias de base do Corinthians, a avaliação na fase seguinte deve englobar um novo treinamento em grupo, prevista para acontecer já neste fim de semana.

GRUPO unidas
FUNERÁRIA CONSELVAN

Todo respeito, tranquilidade e segurança que você e sua família merece, com a infraestrutura que você precisa.

Atendimento Funerário

Praça Luiza Manzatto Forti, 879 – Capivari

Planos e Convênios

CAPIVARI - Rua General Osório, 455
RAFARD - Rua Nossa Senhora de Lourdes, 95

3491-3511 / 3491-1033 / 3496-2697

FUNERARIACONSELVAN

www.funerariaconselvan.com.br



NSA ROCAPA
ASSESSORIA CONTÁBIL E EMPRESARIAL

- Assessoria Contábil
- Assessoria Recursos Humanos
- Assessoria Fiscal
- Assessoria Empresarial
- Emissão de Certificado Digital



Encontre tudo que sua empresa precisa em um só lugar!

19 3491-4606

R. XV DE NOVEMBRO, 1137, CENTRO - CAPIVARI/SP
contato@nsarocapa.com.br

www.nsarocapa.com.br

ALERTA | Ação segue até 30 de setembro; confira algumas recomendações para enfrentar a estiagem

Defesa Civil de Capivari inicia 'Operação Estiagem'

Prefeitura de Capivari

A Defesa Civil de Capivari anunciou na última segunda-feira, 22, que a Operação Estiagem 2023 já está em andamento. A ação vai até o dia 30 de setembro e visa reforçar ações preventivas a fim de orientar a todos sobre o combate de incêndios florestais, mais frequentes durante a época do ano em que a chuva é mais escassa.

A Lei 9.605/98, do Governo Federal, proíbe qualquer tipo de queimada, seja ela realizada em espaço público ou particular. As rondas são intensificadas durante todo esse período para identificar e coibir futuras ocorrências.

O tempo seco, aliado a baixa umidade do ar, poluição e as altas temperaturas são os grandes vilões da época, causando inúmeros problemas de saúde que são agravados pela fumaça causada pelas queimadas, como bronquite, asma, rinite, além de problemas mais graves, como acidente vascular cerebral (AVC) e infarto.

Nos períodos de estiagem, índices são monitorados com maior



frequência, como por exemplo, as medidas de Umidade Relativa do Ar (URA), de Índice de Raios Ultra Violetas (IRV) e de Índice de Precipitação Pluviométrica (IPP). De acordo com a Organização Mundial

da Saúde (OMS), níveis de umidade relativa do ar entre 12% e 20% representam uma situação de "alerta" para o ar seco. Abaixo de 12% entramos numa situação de "emergência".

Confira algumas re-

comendações da Defesa Civil:

- Evite atividades físicas ao ar livre e exposição ao sol das 10h às 17h;
- Se mantenha sempre bem hidratado e redobre a atenção com crianças e idosos para que estejam sempre bem hidratados também;
- Umidifique bem os ambientes utilizando um umidificador portátil ou com toalhas molhadas e bacia com água;
- Lave as mãos com frequência e evite colocar na boca ou nariz e;
- Mantenha a casa limpa e evite o uso de vassouras que só deslocam o pó.

Em caso de necessidade, a Defesa Civil atende pelo 199 e pelo (19) 3492-3186. A Guarda Civil atende pelo 153, 24 horas por dia, sete dias por semana.

UMIDADE RELATIVA DO AR - URA

<p>ESTADO DE ATENÇÃO URA entre 10% e 30%</p>	<p>ESTADO DE ALERTA URA entre 12% e 20%</p>	<p>ESTADO DE EMERGÊNCIA URA abaixo de 12%</p>
---	--	---

O SEMANÁRIO

TRANSPORTADORA EQUIPARTIS EXPRESS

(19) 3492-1000
(19) 97410-1000
equipartis

SIGA-NOS
@equipartis
/equipartis

SUA ENCOMENDA NO DIA E NA HORA QUE VOCÊ PRECISA

equipartis@equipartis.com.br
WWW.EQUIPARTIS.COM.BR

15 ANOS 2008-2023 EQUIPARTIS

Arte CALÇADAS

Solicite orçamento sem compromisso

(19) 99708.8835 - Jerez

Arte Calçadas

Rua Osvaldo Savoy, 27
Engenho Velho - Capivari - SP
(19) 3491-6351

40 ANOS EXPERIÊNCIA

CARDÁPIO DA Duone

Menu Especial

BOLOS

SIMPLES R\$ 18,00 • FUBA; • LARANJA; • LIMÃO; • CHOCOLATE; • CENOURA; • COCO; • MILHO; • FORMIGUEIRO	COM COBERTURA R\$ 22,00 • LARANJA • LIMÃO • CHOCOLATE • CENOURA • COCO • FORMIGUEIRO	INTEGRAL R\$ 28,00 • BANANA E MAÇÃ R\$ 10,00 • BANANA E MAÇÃ MINI
--	--	--

TORTAS

• FRANGO C/ REQUEIJÃO • MISTA • LEGUMES C/ QUEIJO G - R\$ 25,00 P - R\$ 08,00	• ATUM • PALMITO G - R\$ 28,00 P - R\$ 10,00
---	---

DIVERSOS

MAIONESE E FAROFA R\$ 25,00
TRANÇAS E PÃES R\$ 18,00
CONSERVA DE BATATA R\$ 50,00

(19) 99167-8949

ROQUE IMÓVEIS

ESPECIALIZADO EM VENDAS E AVALIAÇÕES
CRECI 39.422-F | 28.294-J

Temos TERRENOS em várias regiões

RESIDÊNCIAS
APARTAMENTOS
CHÁCARAS
SÍTIOS
ÁREAS PARA EMPREENDIMENTOS

QUER VENDER OU COMPRAR IMÓVEIS?
ENTRE EM CONTATO CONOSCO

3492-2332 99685-0879

R. Bento Dias, 627 - Centro - Capivari
roqueimoveis@roqueimoveis.com
www.roqueimoveis.com

GRUPO PRO SAÚDE

SST-Saúde e Segurança do Trabalho

19 99571-7249
www.prosaudevp.com.br
atendimento@prosaudevp.com.br

NOSSOS SERVIÇOS:

EXAMES MÉDICOS - ADMISSORAIS - DEMISSORAIS - PERIÓDICOS
MUDANÇA DE FUNÇÃO - RETORNO AO TRABALHO

EXAMES COMPLEMENTARES: ECG - EEG - AUDIOMETRIA - ESPIROMETRIA - TOXICOLÓGICO

PCMSO - PGR - LTCAT - E-SOCIAL - TREINAMENTOS - CIPA

ÓPTICA Capivari

SUA ÓPTICA vários estilos!

R. XV de Novembro, 763
Centro - Capivari/SP
(19) 3491-1134
(19) 3491-2898

100% FIBRA ÓPTICA DENTRO DA SUA CASA

ASSINE 300 MEGA E APROVEITE **600 MEGA** POR 1 ANO

R\$ **99,99** /mês

DESKTOP

desktop.com.br 0800 555 3100

CORIMBA DESPACHANTE E AUTO ESCOLA

JÁ COMPLETOU 18 ANOS E AINDA NÃO POSSUI CNH?

ENTRE EM CONTATO CONOSCO!

REPUBLICA FEDERATIVA DO BRASIL
DEPARTAMENTO NACIONAL DE TRANSITO
DEPARTAMENTO NACIONAL DE LICENCIAMENTO

MELHORES CONDIÇÕES DE PAGAMENTOS

VISA Mastercard Diners Club

TEMOS VEÍCULO CATEGORIA D Transporte Coletivo e Tratoristas

Rua Padre Fabiano, 599 - Centro - Capivari
3491-1530 | 3492-4979 | 99966-1530

CARROCERIAS BACHIEGA

TRADIÇÃO Desde 1975

Rua João Squilassi, 332 - Distrito Industrial - Rafard/SP
(19) 3496.1555 / (19) 3496.1381 / (19) 3496.1621
contato@carroceriasbachiega.com.br
www.carroceriasbachiega.com.br

SAÚDE | Toda população está convocada a se proteger contra essas doenças

Rafard realiza dia “D” de Vacinação contra Gripe e Covid-19 neste sábado



Dia 'D' acontece neste sábado, 27, das 7h30 às 12h30, no Centro de Imunização Municipal

A Diretoria Municipal de Saúde de Rafard está se preparando para realizar mais um dia de intensa imunização em prol da saúde da população. No próximo sábado, 27 de maio, será promovido o dia “D” de Vacinação contra a Gripe e a Covid-19.

O local escolhido para a vacinação será o antigo espaço pediátrico, que atualmente abriga o Centro de Imunização do município. Os cidadãos interessados em receber a vacina poderão comparecer ao local entre as 7h30 e 12h30.

A vacina contra a Influenza, popularmente conhecida como gripe,

estará disponível para toda a população acima de seis meses de idade. Além disso, a vacina bivalente também estará disponível para os moradores que já receberam a segunda dose do imunizante contra a Covid-19.

Para garantir a imunização, é necessário que as pessoas compareçam ao ponto de vacinação munidas do CPF, RG, Cartão do SUS de Rafard e a Carteirinha de Vacinação. Além disso, caso necessário, é recomendado que apresentem algum laudo ou documento que comprove a ocupação ou condição médica.

A Diretoria Municipal de Saúde também res-

salta a importância do uso de máscaras durante todo o processo de vacinação, como medida de proteção contra a propagação do vírus.

Para obter mais informações sobre a vacinação, a Sala de Vacina estará disponível para atendimento através do telefone (19) 3496.7242.

“As vacinas têm o poder de salvar vidas e contribuir para o combate às doenças. Faça sua parte e participe do dia “D” de Vacinação no próximo sábado. Vacinar-se é um ato de cuidado consigo mesmo e com toda a comunidade!”, incentiva o Diretor de Saúde de Rafard, Vanderlei Cocato.

ESPORTES

Riccomini participa de encontro do “Programa Atleta do Futuro”



Secretário de Esportes de Capivari e prefeito receberam placa 'Parceiro do Esporte'

O prefeito de Capivari, Vitor Riccomini, esteve presente na cidade de São Paulo, na tarde de terça-feira, 23, para participar de um importante evento na sede do Sesi, na avenida Paulista. A segunda edição do encontro dos municípios participantes do “Programa Atleta do Futuro”, serviu para estreitar os laços entre a Prefeitura de Capivari e a instituição, além de debater projetos futuros. Também estiveram presentes, os secretários de Esportes, Dadazinho, de Relações Públicas, Rafael Mas-souh, e da Educação, José Lucas de Moraes.

O Sesi é o intermediador do Programa “Atle-

ta do Futuro”, projeto ativo em Capivari que oferece aulas gratuitas aos jovens da cidade em diferentes modalidades esportivas, entre elas Basquete, Ginástica Rítmica, Vôlei, Futebol, entre outros. De acordo com o prefeito Vitão, o fortalecimento desse projeto é algo fundamental para o futuro desses jovens que se empenham em praticar os esportes que amam.

“O Programa Atleta do Futuro é um projeto de sucesso em Capivari, contando com forte adesão dos jovens da nossa cidade que, além do tradicional futebol, sempre estão na procura de praticar outros esportes. Bruno e eu

estamos sempre em conversa com o nosso secretário Dadazinho, para que todo o suporte para esses alunos seja oferecido e eles possam seguir em frente rumo ao sonho de se profissionalizar no esporte de sua preferência”, destacou Riccomini.

De acordo com a Secretaria de Esportes, o projeto conta com cerca de 200 alunos em todas as suas categorias, entre a idade de seis e 17 anos de idade. O evento também apresentou novas metodologias para o futuro do Programa, além de uniformes para os alunos e aperfeiçoamento para os colaboradores que atuam no projeto.

VACINA DE REFORÇO CONTRA COVID19

Rafard

VACINA BIVALENTE, LIBERADA PARA TODA A POPULAÇÃO QUE JÁ RECEBEU A SEGUNDA DOSE DO IMUNIZANTE



DOCUMENTOS NECESSÁRIOS:
CPF E RG, CARTÃO DO SUS DE RAFARD E CARTEIRINHA DE VACINA



LOCAL DA VACINAÇÃO:
CENTRO MUNICIPAL DE IMUNIZAÇÃO (ANTIGO ESPAÇO PEDIÁTRICO)

É FUNDAMENTAL O USO DE MÁSCARA



SEGUNDA À SEXTA-FEIRA DAS 7H30 ÀS 15H30

MAIS INFORMAÇÕES (19) 3496-7242



Rafard
PREFEITURA

DIRETORIA MUNICIPAL DE SAÚDE

Classificados

IMÓVEIS | VEÍCULOS | EMPREGOS
NEGÓCIOS & OPORTUNIDADES

ANUNCIE: (19) 3496.1747
osemanario@osemanario.com.br

VEÍCULOS



PALIO ATTRACT 2016

Vendo, flex, preto, 1.0, R\$ 39 mil.
Tratar pelo fone: 3492- 5543. PV

GOL TL 2017

Vendo, flex, branco, 1.0, R\$ 41 mil.
Tratar pelo fone: 3492- 5543. PV

HB20 2014

Vendo, flex, preto, 1.0, R\$ 43.800,00.
Tratar pelo fone: 3492- 5543. PV

ETIOS SD PLATINUM 2016

Vendo, flex, preta, R\$ 45 mil. Tratar
pelo fone: 3492- 5543. PV

KA SE 2018

Vendo, flex, branco, 1.0, R\$ 46 mil.
Tratar pelo fone: 3492- 5543. PV

ÔNIX 2015

Vendo, flex, branco, 1.0, R\$ 46.800,00. Tratar pelo fone: 3492-
5543. PV

HB20 COMFORT 2018

Vendo, flex, branco, R\$ 51 mil.
Tratar pelo fone: 3492- 5543. PV

HB20 2018

Vendo, flex, prata, 1.0, R\$ 53 mil.
Tratar pelo fone: 3492- 5543. PV

PRISMA LT 2016

Vendo, automático, flex, branco,
1.4, R\$ 55.800,00. Tratar pelo fone:
3492- 5543. PV

ÔNIX LT 2018

Vendo, flex, 1.4, preto, R\$ 56 mil.
Tratar pelo fone: 3492- 5543. PV

HB20 COMFORT PLUS 2018

Vendo, flex, 1.0, branco, R\$ 58 mil.
Tratar pelo fone: 3492- 5543. PV

CRONOS DRIVE 2019

Vendo, flex, preto, 1.3, R\$ 63 mil.
Tratar pelo fone: 3492- 5543. PV

HB20 SENSE 2023

Vendo, flex, preto, 1.0, R\$ 79.800,00.
Tratar pelo fone: 3492- 5543. PV

CRUZE LTZ 2017

Vendo, flex, automático, preto, R\$
84.900,00. Tratar pelo fone: 3492-
5543. PV

AMAROK CD HIGH 2012

Vendo, diesel, 4x4, preta, R\$ 100
mil. Tratar pelo fone: 3492- 5543. PV

KICKS SENSE 2022

Vendo, flex, 1.6, automática, branca,
R\$ 106 mil. Tratar pelo fone: 3492-
5543. PV

HILUX SRV 2011

Vendo, diesel, preta, R\$ 122 mil.
Tratar pelo fone: 3492- 5543. PV

COMPASS LONGITUDE 2018

Vendo, diesel, branca, R\$ 135 mil.
Tratar pelo fone: 3492- 5543. PV

FORD KA 2009

Vendo, prata, flex, 1.0, R\$ 19.500,00
- Tratar pelo fone 3491- 3114. MV

SANDER EXPRESSION 2013

Vendo, prata, flex, 1.6, R\$ 33.900,00
- Tratar pelo fone 3491- 3114. MV

MERCEDES C280 1995

Vendo, prata, gasolina, R\$ 35 mil.
Tratar pelo fone 3491- 3114. MV

PALIO ESSENCE 2015

Vendo, cinza, flex, 1.6, R\$ 41 mil.
Tratar pelo fone 3491- 3114. MV

FORD KA SE 2015

Vendo, 1.0, branco, flex, R\$
41.500,00. Tratar pelo fone 3491-
3114. MV

GOL TRENDLINE 2016

Vendo, 1.0, branco, flex, R\$
42.900,00. Tratar pelo fone 3491-
3114. MV

MOBI EASY ON 2017

Vendo, 1.0, vermelho, flex, R\$
43.900,00. Tratar pelo fone 3491-
3114. MV

HB20 CONFORT 2018

Vendo, 1.0, prata, flex, R\$ 53.900,00.
Tratar pelo fone 3491- 3114. MV

ARGO DRIVE 2018

Vendo, 1.0, branco, flex, R\$
56.900,00. Tratar pelo fone 3491-
3114. MV

PRISMA JOY 2019

Vendo, 1.0, branco, flex, R\$
56.900,00. Tratar pelo fone 3491-
3114. MV

ARGO DRIVE 2019

Vendo, 1.0, prata, flex, R\$ 56.900,00.
Tratar pelo fone 3491- 3114. MV

ARGO DRIVE 2020

Vendo, 1.0, cinza, flex, R\$ 59.900,00.
Tratar pelo fone 3491- 3114. MV

TUCSON GLSB 2016

Vendo, cinza, 2.0, flex, R\$ 61.900,00.
Tratar pelo fone 3491- 3114. MV

HB20S 2018

Vendo, prata, flex, 1.6, R\$ 65.900,00.
Tratar pelo fone 3491- 3114. MV

S10 COLINA 2009

Vendo, prata, diesel, 2.8, R\$
77.900,00. Tratar pelo fone 3491-
3114. MV

IX35 GLS 2015

Vendo, prata, flex, 2.0, R\$ 82.500,00.
Tratar pelo fone 3491- 3114. MV

S10 LTZ 2013

Vendo, 2.4, flex, branco, R\$
93.900,00. Tratar pelo fone 3491-
3114. MV

STRADA FREEDOM 2021

Vendo, branco, flex, 1.3, R\$ 97.900,00.
Tratar pelo fone 3491- 3114. MV

HR-V EX 2020

Vendo, azul, 1.8, flex, R\$ 115.900,00.
Tratar pelo fone 3491- 3114. MV

HILUX SW4 SR 2015

Vendo, preta, flex, R\$ 123.900,00.
Tratar pelo fone 3491- 3114. MV

CAMINHÃO IVECO 2014

Vendo caminhão Iveco Daily 35S14
branco, ano 2014, ótimo estado, R\$ 130
mil. Tratar pelo fone: 19 99215-1372.

CAMINHÃO 3/4 2011

Vendo caminhão 3/4 branco, ano
2011, Mercedes Benz Acello 914C,
com baú 6,20 metros, assoalho de
chapa xadrez, R\$ 150 mil. Tratar
pelo fone: 19 99215-1372.

IMÓVEIS

CASA EM CAPIVARI

Vendo casa localizada na rua
Querubim Sampaio, Centro,
Capivari, com 2 quartos, sala,
cozinha, sem garagem, ótima
localização, valor à combinar.
Contato: (19) 99734-9485.

SOBRADO POPULAR RAFARD

Vendo sobrado de esquina em
Rafard, localizado na rua Giovane
Boscolo, ótima localização
e topografia, com 4 quartos, 5
banheiros, 2 cozinhas, sala de
jantar, escritório, sala de TV, salão
(depósito), garagem para 2 veículos,
área de lazer com 40 m², lavanderia
coberta, amplo espaço, valor à
combinar. Contato: 99734-9485.

EMPREGOS

GARÇOM

Contrata-se garçom para trabalhar
a noite e aos finais de semana no
Pesqueiro Panzerini. Interessados,
enviar currículo pessoalmente na rua
João Soares da Silva, 555, Capivari.

AJUDANTE INTERNO (CARGA E DESCARGA)

Vaga aberta para atuação em
empresa de logística e transporte
rodoviário localizada em Rafard,
na Rua Emílio Vendramin, 245 -
Distrito Industrial Aucides Brunelli.
Pré-requisitos: ensino fundamental
completo; acima de 18 anos;
trabalhar em equipe; ser organizado;
boa comunicação. Enviar currículo
para o e-mail logistica@
transportadoradaro.com.br ou via
WhatsApp: (19) 99215-0904.

MOTORISTA CARRETEIRO

Vaga aberta para atuação em
empresa de logística e transporte
rodoviário localizada em Rafard,
na Rua Emílio Vendramin, 245 -
Distrito Industrial Aucides Brunelli.
Pré-requisitos: ensino fundamental;
experiência na área; trabalhar
em equipe; ser organizado; boa
comunicação. Enviar currículo
para o e-mail logistica@
transportadoradaro.com.br ou via
WhatsApp: (19) 99215-0904.

Religião

Diacono Nelsinho Corrêa é membro da comunidade Canção Nova

Maria Auxiliadora, Patrona da Canção Nova

Durante a celebração dos 40 anos da Comunidade Canção Nova, na reunião ordinária da Assembleia Geral, em 24 de abril de 2018, padre Jonas Abib declarou Nossa Senhora Auxiliadora Patrona da Canção Nova, e também Dom Bosco! Ainda acrescentou: "Maria Auxiliadora e Dom Bosco: nesta ordem", dando relevo a Maria que fez grandes coisas na nossa história.

Dom Bosco sempre rezava a Nossa Senhora Auxiliadora assim: "Maria, Mãe e Rainha, põe tua mão antes da minha!" Com certeza, padre Jonas viveu intensamente essa frase como uma oração em sua vida. É sabido de todos o hábito que ele tinha de colocar medalhas de Nossa Senhora nos terrenos e obras, pois tudo ele consagrava a nossa Senhora.

Foi ajoelhado diante da linda imagem dela, na capela que ele ajudou a construir no "Colégio dos padres", em Lavrinhas (SP), que Nossa Senhora Auxiliadora falou ao seu coração, que lhe entregaria aquela enorme casa onde hoje é o "Pré-discipulado Canção Nova". Essa mesma imagem permaneceu intacta após uma bomba cair na capela, durante a Revolução Constitucionalista de 1932.

Nossa Senhora Auxiliadora marca a vida do padre Jonas, marca a vida de todos que amam a Canção Nova. Padre Jonas proclamou com a vida de oração o que Dom Bosco sempre dizia: "Maria Mãe e Rainha, põe tua mão antes da minha".

Nasci no dia 13 de maio, dia de Nossa Senhora de Fátima, em Piquete (SP). Passei minha infância pescando com meu pai no rio Paraíba, rio de Nossa Senhora Aparecida. A influência d'Ela em minha vida é muito grande também!

Quando tinha 12 anos, sofri um acidente muito grave, que mudou totalmente a minha vida. Fui internado em Piquete. Estava morrendo, e resolveram me mandar para o Rio de Janeiro (RJ), Hospital do Servidor do Estado. E lá aconteceu uma coisa muito interessante: às seis horas da tarde, eu ouvi uma música, que nem sabia que era a "Ave-Maria", que tocava no rádio. Eu chorava muito, não de desespero, mas como quem está no colo de alguém. Sentia muito forte a presença da minha mãe, sentia muito forte uma proteção. Todo dia era isso, e não entendia o porquê.

Naquela madrugada, eu não dormi. Quando o médico me deu alta hospitalar, às 3h da manhã, estava de roupa trocada para ir embora. Passou o desejo no meu coração de fazer uma promessa que iria uma semana à missa, sem faltar nenhum dia. Sai do hospital, não avisei a minha mãe, e cheguei em casa de surpresa. Foi uma festa, uma choradeira, ninguém estava esperando. Quando deu 6h30 da tarde, bateu o sino da igreja de São Miguel Arcanjo de Piquete, e lembrei da promessa.

No sexto dia fui convidado para o grupo de jovens. Fui numa salinha pequena, e tinha uma jovem com um violão que falava: "Maria está sempre conosco, nos momentos de alegria, de dor". Quando ouvi isso, estremei, e me lembrei de tudo que passei no hospital. Parecia que a voz daquela moça era a música que tocava, e comecei a entender quem estava comigo no hospital, a força que sentia, era Nossa Senhora!

Eu conheci Nossa Senhora antes de conhecer Jesus. Foi Ela quem me levou até Ele, e pelo sofrimento, na hora mais dura. Quando a gente se abre a Nossa Senhora, Ela nos leva para Jesus!

Artigo

João Ulysses Laudissi,
engenheiro e ex-diretor do Senai Rafard



Cidade Inteligente

Uma cidade recebe o reconhecimento de inteligente quando os seus serviços tradicionais são mais eficientes e eficazes.

Nos dias atuais uma quantidade considerável de cidades está intensificando o uso das tecnologias digitais para proporcionar benefícios aos seus moradores e aos negócios, de tal forma que as atuais produções, consumos e crescimentos não comprometam as bases para o desenvolvimento das gerações futuras.

Assim, na prática, uma cidade inteligente terá que otimizar o uso dos seus recursos nas operações urbanas, promovendo o desenvolvimento humano e incentivando projetos que proporcionem o bem-estar dos seus moradores e das próximas gerações.

Mas, isto irá requerer da administração municipal: um alto grau de interatividade e de responsabilidade na gestão da coisa pública; e muita atenção às manifestações, muitas vezes subliminares, exaladas na cultura local.

No entanto, em uma cidade inteligente a governança deve ser processada com dados abertos e com o uso intensivo das tecnologias de informação e comunicação à procura de resultados e soluções que proporcionem melhorias na qualidade e na produtividade dos ambientes urbanos, que vem crescendo aceleradamente em decorrência da urbanização e requerendo soluções mais coerentes e racionais para comportar o número elevado de pessoas nas cidades.

Isto posto, uma cidade para ser considerada inteligente deve realizar um planejamento urbano partindo totalmente do zero, reavaliando os seus processos, identificando os seus problemas e adaptando seus espaços de acordo com as novas tecnologias. Por isso, deve levar em consideração os seguintes vetores: social, gestão, tecnologia e sustentabilidade.

No vetor social, deve buscar garantir que as tecnologias e políticas públicas promovam mais inclusão social, diversidade, igualdade e oportunidade para os seus moradores. Já, no vetor gestão, buscar impulsionar a participação e a integração dos moradores junto ao poder público. Quanto ao vetor tecnologia, vetor basilar e principal da cidade inteligente, deve considerar as tecnologias da informação e comunicação que servirão para melhorar a qualidade de vida dos moradores, permitindo que a gestão pública tome decisões rápidas e mais transparentes. Finalmente, o vetor da sustentabilidade, reforça a ideia de que uma cidade inteligente deve adotar medidas que evitem danos ao meio ambiente e ao desenvolvimento da infraestrutura, para não comprometer o futuro das próximas gerações.

Como se pode perceber, uma cidade inteligente passa a ser um sistema que promove mudanças e melhorias significativas nos centros urbanos e por esse motivo vem se tornando um assunto que desperta cada vez mais o interesse dos gestores públicos e da sociedade.

Notas de
Falecimentos

unidas
FUNERÁRIA
SÃO JOÃO E CONSELVAN

17/05/2023 - João Aparecido de Assis - 54 anos
17/05/2023 - Elisângela Moreira Godoi - 38 anos
18/05/2023 - Vania Marilda Servilha Piastrilli - 61 anos
18/05/2023 - Gabriel Tonin - 32 anos
19/05/2023 - José Urbano Alves - 71 anos
19/05/2023 - Maria Ap. Pinheiro Prado Francisco - 68 anos
19/05/2023 - Benedito Delmiro da Silva - 63 anos
19/05/2023 - Jair Batagin - 71 anos
20/05/2023 - Sílvia Morbioli - 93 anos
21/05/2023 - Ubaldino Oliveira Rodrigues - 86 anos
21/05/2023 - Cecília Alves - 79 anos
21/05/2023 - Luís Antônio Ventura - 65 anos
22/05/2023 - Luis Gustavo Soares da Silva - 8 anos
22/05/2023 - Maria Lucia Freire de Oliveira - 54 anos
22/05/2023 - Carlos Cardinali Mader - 81 anos
23/05/2023 - Francisco Facion - 79 anos
24/05/2023 - Sebastião Barbosa - 80 anos
24/05/2023 - Domingos Aguirre Armelin - 80 anos
24/05/2023 - Sandra Valéria Lucke - 49 anos



REUNIÕES
FAMILIARES
DO GRUPO
NAR_ANON

Aberto e gratuito para familiares de dependentes
de álcool e outras drogas.

Todas as terças-feiras às 19h30 até às 21h.

Experimente o programa que ajudou muitos a encontrarem
soluções que levaram à serenidade.

Avenida Brigadeiro Faria Lima, 1080
Vila Fátima, em sala cedida pela Editora EME.

Informações: (19) 99788-4380 ou 3491-5449 c/Arnaldo



TODA TERÇA
FEIRA HORTIFRUTI
preços especiais

CONVÊNIO COM:
SAAE | IPREM | AFERC

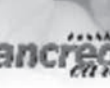

AUTO ELÉTRICA E
ACESSÓRIOS AUTOMOTIVOS

JÉ

ACEITAMOS CARTÕES
VISA

VENDAS DE
BATERIAS

2146 9059 (19) 9 9266 1869

Rua Capitão José Duarte Nunes n° 256 - Centro - Rafard/SP

Especializada em:

Vidros elétricos

Travas elétricas

Alarques

Bloqueadores

Fechaduras

Manutenção em:

Alternador

Motor de partida

Ventuinha

Elétrica em geral

CHAVES CODIFICADAS

Cópias de Chaves Codificadas

Chaves Canivete

Telecomandos Originais

Abertura de Carros 24h

Feliz Aniversário

Seu nome não está na lista?

Ligue pra gente! **3496.1747**

Dia 26/05
Larissa Rodrigues de Jesus
Rafael Manfrinato
Vilma da Rocha Arruda
Felipe Nalesso
Arthur Giacomini
Tiago Machado Salvador
Marcela Dias
Gisele Rodrigues
Gisele Bazilio
Vanessa Messias

Jonas Fornaziero
Lais Santos
Vivian Souza
Wilquerson Tabai
Aneia Theofilo
Valter Moratto Perin
Rafaela Ferraz Moreira
Ricardo Fagah
Rosângela Lima
Bruno Barnabé
Paulo Braggion Junior

Dia 27/05
Márcio Aurélio de Rissio
Carina Pereira Rossi
Márcio Angelin Silveira
José Renan Gomes
Daniela Mano
Leni Lobo Tome
Leticia Simonato
Rodolfo Santos
Telma Stein
Lais Fritsche Barata
Ailton Ponce
Valmir Amancio
Dalva Luca
Gisele Silva
Keli A. Berganton
Maria Helena Moraes
Rubens de Souza
Ariane Conceição

Dia 30/05
Márcia Fernanda Ferrari de Souza
Fernando César dos Santos
Neila Maria Rogatto
Sandra Maria Castellini
Doraci Ap. Monegato de Freitas
Ivanir Domingos
Claudeneize Rocha
Amanda Ferrari
Josias Reis
Franciele Favaro
Aline Yamada
Leandro Cardoso
Francieli Silva
Adilson Forner
Franciele Sampaio
Ladislau Carvalho

Dia 28/05
Arnaldo José Bragion
Ezequiel Lira da Silva
Anderson Pereira
Nelson Alves da Silva Neto
Antero Minçon
Marcelo Masaharu Ozawa
Gemina Dias
Adriano Aurelio Belinski
Nivaldo Bragion
Giele Regina Nunes
Suze Forner Pansonatto
Renan Martins Gabriel
Mario Lusino
Evandro Armelin
Daiane Pravatá Valli
Clever Lobo
Bettina Ap. Giacomini Rocha

Dia 31/05
Márcia de Lourdes G. Ferraz Leite
Helôisa Vitória Benatti
Helôisa Helena Tonin
Bárbara Fontolan
Leandro Henrique A. Botinham
Marlene Celestino da Silva
Patrícia Susana Silva
Viviane Calce Coelho
Joice Botega
Kathulyñ Dalberto Frassetto
Juliana Anacleto Rocha

Dia 29/05
Maria Madalena Mendes Rossi
Geovana Vitória de Lima Souza
Neusa Mora Pedroso Campanholi
Marcia de Oliveira
Rita de Cássia Martins
Valdemar Barbieri
Madalena Córrea

Dia 01/06
Alexandre Armelin
Wilson Sterde
Natália Victória Rezende
Sides Bisin Facion
Rubens de Andrade
Diógenes Donisete Feliciano
Geraldo Marçola
Raissa Pires Nunes
Ariadna da Rocha
Renato Borba
André Ribeiro
Gabrielli Alves Pires
Eliane Donhauser
Lucio Toledo



Salsicha Empanada (Corn Dogs)

Ingredientes: 5 salsichas, 1/2 xícara de leite, 1/2 xícara de farinha de trigo sem fermento, 1/2 xícara de fubá, 1 ovo, 1 colher (de sopa) de fermento em pó, 1/2 colher (de chá) de sal, Óleo para fritar.

Preparo: Corte as salsichas ao meio e espete-as com um palito de churrasco. Em um recipiente coloque o ovo e o leite e misture. Adicione a farinha de trigo, o fubá, o sal e misture bem até ficar uma massa lisa. Por último adicione o fermento e misture. Em uma panela coloque o óleo para esquentar, óleo suficiente para cobrir completamente os corn dogs. Coloque a massa em um copo alto, mergulhe as salsichas na massa e coloque direto no óleo quente para fritar até dourar. Sirva na hora!

Novelas e Filmes

NOVELAS

Terra e Paixão – Globo – 21h20 – sexta-feira: Daniel fica surpreso com a notícia da gravidez. Graça avisa que sua gravidez é de risco e que não pode se aborrecer. Caio pega a caixa de Cândida e, a pedido da amiga, atea fogo à casa em que viveu quando criança. Caio não segue o conselho de Raoni para jogar a caixa de Cândida no Rio. Daniel conta a Aline que Graça está grávida. Aline aceita esperar Daniel até o filho do advogado nascer. Angelina desconfia da gravidez de Graça. Irene teme que Antônio desista de dar a sucessão para Daniel, se descobrir que o filho está apaixonado por Aline. Ramiro conta a Antônio que Isabel está na cidade. Laurita libera mais remédio para Petra. Aline se preocupa quando Irene lhe diz que a professora vai atrapalhar a vida de Daniel.

Vai na Fé – Globo – 19h – sexta-feira: Lumiar avisa a Estevão que cuidará do caso sozinho. Janaína se recusa a denunciar Theo, e Jenifer não se conforma. Lui ouve Sol falando sobre ele com Wilma. Ben se encontra com Valéria. Theo chama Lumiar para se encontrar com ele sob o Orifre. Sol se irrita com a escusa de filmagem. Clara e Helena passeiam pela orla. Lui libera Sol para voltar para casa. Ben confirma a fraude no exame de DNA para Lumiar. Sol se despede de Lui. Lumiar mente para Theo. Érika chega ao Refúgio para participar do reality. Dora pede para a equipe de Renata acompanhá-la na sessão de quimioterapia. Ben repreende os alunos da revisão criminal e todos se assustam. Vanessa, outra suposta vítima de Theo, pede dinheiro a Ben para denunciar o empresário. Jenifer revela a Sol que já sabe o que Theo fez com ela.

Amor Perfeito – Globo – 18h – sexta-feira: Lucília se faz de vítima para convencer Maré do porquê se aproximou de Gilda. Italo convide Adélia para trabalhar no hospital. Cândida e Verônica acusam Anselmo pelo curto-circuito na fonte luminosa. Lucília esconde a expressão ao abraçar Maré. Orlan questiona Maré sobre a conversa com a prima. Neiva tira satisfação com Cândida. Albuquerque se surpreende ao encontrar Maré na alfaiataria. Orlando parabeniza Adélia por seu novo emprego no hospital. Frei João flagra Marcelino no sótão. Gilda reclama das parcerias feitas por Maré para trazer novos hóspedes para o hotel. O delegado pensa em contar para Gilda sobre o novo emprego de Maré.

A Infância de Romeu e Julieta – SBT – 20h45 – sexta-feira: Ellen fala para Nath que o peixe dela morreu. Nath sugere roubar uma poção de Clara para reviver o animal. O Lado Vila e Lado Torre treinam para a competição em disputa pela praça. Hélio diz para Telma que Leandro está oferecendo propostas para comprar as casas dos moradores do Lado Vila. Telma fala que também recebeu mas recusou. Fausto vai até o Armazém Vila das Flores e reclama do preço dos produtos para Mari. Em seguida, Fausto vai até a Monter Mercado, e Glaucia, com muita paciência, tenta atendê-lo bem. Na lanchonete do CEC, Romeu e Julieta começam a se provocar na brincadeira. Na estufa, Ian, Nath e Ellen jogam a poção, que ressuscita mortos, no aquário do peixe. Clara flagra as crianças dentro da estufa e alega que a poção, na verdade, é um óleo essencial e não ressuscita ninguém. Clara pontua para as crianças que não é bruxa. Alguns produtos apodrecem no estoque do Armazém, e Amanda e Mari brigam com Vítor. A gangue Pedalzera entra na Monter Mercado para bagunçar. Dimitri fica aprensivo, porque o comércio é da família dele. Chega o grande dia da competição entre Torre e Vila e o jogo fica acirrado. Glaucia fica preocupada com o ataque do grupo Pedalzera. O jogo se encerra e Hélio anuncia o time vencedor. Glaucia e Pórcia sam correndo atrás da trupe Pedalzera. Dimitri se esconde da mãe.

Três Vezes Ana – SBT – 18h – sexta-feira: Ana Lucia implora a Soledad que lhe conte toda a verdade de uma vez por todas. Ana Lucia é cruel com Soledad, ela não quer vê-la até que ela confesse a verdade. Santiago se declara culpado na frente de Julieta por ter matado seu filho Daniel. Ele está disposto a responder pelo que fez e Julieta jura que vai prendê-lo por assassinato. Iñaki decide negociar com Julieta. Com medo, Soledad não consegue dizer uma única palavra a Ana Lucia e se recusa a confessar a verdade. Chana avisa a Soledad que é hora dela falar e a filha sabre de tudo. Soledad disse a Ana Lucia que investigue o que Santiago disse a Ana Lucia. Isidro pede desculpas a Federico por ter se comportado mal com ele. Vendo seu arrependimento, ele não hesita em oferecer-lhe o quarto novamente. Iñaki pede a Julieta que tome cuidado com o que diz e não pense em processar seu amigo Santiago. LA ameaça contar ao marido suas verdadeiras intenções. Ramiro insinua ao pai que ele também pode desviar a fundação. Ana Laura pede a Santiago que fale sobre sua irmã Ana Lúcia, já que Ramiro lhe disse que sua irmã está viva. Santiago explica que não está falando com Marcelo porque às vezes ele perde a consciência e não tem controle sobre sua vida. Santiago esconde de Ana Laura que está com um tumor. Ana Leticia descobre que seu tio está esperando por alguém e não consegue deixar de sentir raiva imaginando que é uma mulher. Ana Lucia liga para Santiago no telefone mas Ana Laura atende e Ana Leticia confunde ele voz com a esposa de Santiago. Ele pede para ela se encontrar para conversar as coisas, mas ela não termina e desliga. Viridiana encontra Mariano, mas Ana Leticia arma



uma armadilha para ela junto com Claudia. Santiago oferece Ana Leticia para consertar o estrago que ela fez, ela pede que ele a leve com sua irmã Ana Lúcia. Santiago não quer continuar machucando Ana Lúcia e conta a sua esposa como a menina sobreviveu ao acidente.

Valor da Vida – Band – 22h – sexta-feira: Bruno pede a Aline para confiar nele e ir para a casa de Eugênio. Júlia chega e Horácio diz que poderia denunciá-la por sequestro. Ela nega e conta que não sequestrou a bebê, apenas a levou a ver o pai. Leonor conta ao motorista que Carolina e Vasco não se largam e que foi sorte os gêmeos não serem filhos dele. Carlos acaba com interrogatório de Marcelo e revela que já tem provas suficientes para levar o caso ao tribunal. Raissa fala para Jesus que sabe do caso que ele e a mãe têm, mas pede para não levá-la para o Libano. Marcelo diz a Carlos que quer falar com a mulher, pois Sara nunca iria permitir aquela reportagem ser publicada.

FILMES

O Jardim Secreto – TV Brasil – 14h – sexta-feira: Os pais de Mary Lennox, uma menina de 10 anos, morrem repentinamente, e ela é enviada para viver com seu tio, Archibald Craven, em sua propriedade rural remota nas charnecas de Yorkshire. Enquanto explora, ela descobre um jardim mágico escondido.

Homem-Aranha No Aranhaverso – Globo – 15h40 – sexta-feira: Com Nicolas Cage, Lily Tomlin. O adolescente Miles Morales se torna o Homem-Aranha de seu universo e deve se juntar a cinco indivíduos com poderes de aranha de outras dimensões para impedir uma ameaça para todas as realidades.

Grande Truque – SBT – 23h15 – sexta-feira: No século 19, em Londres, após um terrível acidente, a amizade entre os mágicos Robert Angier e Alfred Borden, se transformou em rivalidade sem limites. Para ser considerado o melhor ilusionista eles são capazes de mentir, roubar e até mesmo matar.

Duro De Matar 3, A Vingança – Globo – 3h – sexta-feira: O policial John McClane está divorciado, vive bêbado e foi despedido do trabalho pelo seu comportamento negligente e péssima atitude. Chamado de volta à ação, ele enfrenta Simon, um terrorista que usa Nova York como refém. Em um jogo mortal, Simon se recusa a falar com qualquer outro que não seja McClane. O detetive se une ao eletricitista de rua Zeus Carver na tentativa de se aproximar do terrorista.

Conduzindo Miss Daisy – ISTV – 16:00 – sexta-feira: No sul dos Estados Unidos, senhora Judia de 72 anos reluta em contratar um motorista negro mas, com o passar dos anos e a convivência diária, eles se tornam grandes amigos.

Top Gun: Ases Indomáveis – ISTV – 21:00 – sexta-feira: A escola naval de pilotos é onde o melhor dos melhores treinam para refinar suas habilidades de voo de elite. Quando o piloto Maverick é enviado para a escola, sua atitude irresponsável e comportamento arrogante o colocam em desacordo com os outros pilotos, especialmente Iceman. Porém Maverick não está apenas competindo para ser o piloto superior de caça, ele também está lutando pela atenção de sua bonita instrutora de voo, Charlotte Blackwood.

Hora de Recomeçar – TV Aparecida – 21:45 – sexta-feira: Duas pessoas que passaram por tragédias se conhecem na praia. Apesar das probabilidades, um romance brota entre eles, antes de ser devastado por segredos horríveis.

Em um Mundo Interior – SESC TV – 22:00 – sexta-feira: Conheça o universo de crianças com transtornos do espectro do autismo. O documentário acompanha o dia a dia de crianças brasileiras de diferentes regiões e classes sociais.

Florence: Quem É Essa Mulher? – TV Brasil – 22:30 – sexta-feira: Na década de 1940, a socialite nova-iorquina Florence Foster Jenkins persegue obsessivamente uma carreira como cantora de ópera. Infelizmente, a sua ambição excede em muito seu talento. Aos seus ouvidos, sua voz é linda, mas para todos os outros é absurdamente horrível. O seu marido, o ator St. Clair Bayfield, tenta protegê-la de todas as formas da dura verdade, mas um concerto público coloca toda a farsa em risco.

Filme Paisagem: Um Olhar Sobre Roberto Burle Marx – TV Senado – 00:45 – sexta-feira: Por meio da arte e personalidade do paisagista, pintor e escultor brasileiro Roberto Burle Marx, o documentário apresenta suas ideias em forma de homenagem, com uma sucessão de paisagens sensoriais.

Florence: Quem É Essa Mulher? – TV Brasil – 03:45 – sexta-feira: Na década de 1940, a socialite nova-iorquina Florence Foster Jenkins persegue obsessivamente uma carreira como cantora de ópera. Infelizmente, a sua ambição excede em muito seu talento. Aos seus ouvidos, sua voz é linda, mas para todos os outros é absurdamente horrível. O seu marido, o ator St. Clair Bayfield, tenta protegê-la de todas as formas da dura verdade, mas um concerto público coloca toda a farsa em risco.

Horóscopo

Áries - De 21/03 20/04: A semana começa com a energia da Lua Nova da semana passada. É tempo de ressignificar questões financeiras para que a sua vida trilhe, daqui para frente, um caminho de prosperidade. Não insista em manter uma velha postura, porque fazer isso pode prejudicá-lo. No sábado, dia 27, começa a fase da Lua Crescente, que vai trazer oportunidades de trabalho nas quais vale muito a pena colocar energia, com o intuito de obter crescimento financeiro, contudo é uma fase de grande exigência e dedicação. Uma informação pode chegar, ajudando-o a entender a dinâmica que até então você não conhecia. É preciso amadurecer emocionalmente para dar passos consistentes. É uma semana em que também é preciso dar atenção especial à saúde. Dedique esta semana para refletir sobre as suas inseguranças e os seus medos, para que você consiga aproveitar melhor as oportunidades da Lua Crescente. Você está preocupado e ansioso em relação a decisões financeiras, e por algum motivo isso afeta a sua autoestima e o seu bem-estar. Mas a vida vem trazendo excelentes soluções para que você dê os próximos passos. É uma semana positiva para se posicionar e expressar os seus sentimentos pela pessoa amada. Não permita que a ansiedade em relação aos seus resultados financeiros interfira no seu relacionamento, porque você e a pessoa amada estão caminharando para um novo ciclo. Se você está sozinho, é uma ótima semana para lazer, viagens e romances.

Touro - De 21/04 a 20/05: A semana começa com a energia da Lua Nova da semana passada. Você está transitando uma fase importante para ressignificar a sua jornada por meio de novos passos e escolhas que pedem um posicionamento diferente. A sua vida está em processo de renovação. No sábado, a entrada da Lua Crescente coloca em destaque o desenvolvimento dos seus talentos, bem como namoros, romances e, principalmente, a necessidade de focar o seu bem-estar e a sua felicidade. Você está transitando uma fase em que é possível explorar uma nova filosofia de vida com foco no autodesenvolvimento, e essa experiência favorece viagens, contato com pessoas de outras culturas e o ingresso de uma nova filosofia de vida. Concomitantemente, você passa por uma fase desafiadora, no sentido de obter maturidade e entendimento sobre amizades e uma nova performance, se quiser desenvolver os seus projetos pessoais. É preciso amadurecer o que de fato é o melhor para o seu desenvolvimento pessoal e afetivo. É uma semana ótima para focar mais o seu desenvolvimento pessoal, com a intenção de obter liberdade para tomar uma decisão grandiosa, algo que o desafia. Se você está numa relação estável, vai perceber nitidamente as dificuldades pelas quais a pessoa amada está passando, contudo esse cenário tende a chegar ao fim. Para um grupo de taurinos, essa situação pode envolver documentos, uma separação e a constatação de que os dois estão em momentos diferentes.

Gêmeos - De 21/05 a 20/06: A semana começa com a energia da Lua Nova da semana passada, o que dá a você a oportunidade de focar o seu desenvolvimento espiritual e a construção de um projeto por meio da meditação e do auxílio de outras pessoas. Nesta fase, é produtivo receber a ajuda de outras pessoas para que seja possível elaborar ideias melhores, assim como pedir a ajuda da espiritualidade. A entrada da Lua Crescente no sábado vai ativar decisões importantes em família, com a possibilidade de trazer destaque para um imóvel. Você vem passando por grandes exigências na relação com pessoas da família, o que torna necessário saber se posicionar e fazer um esforço para manter a relação com algumas pessoas. Para outro grupo de gêmeanos, essa experiência também pode ressoar em questões práticas da casa ou de um imóvel. Por meio de uma mentoria ou da ajuda da espiritualidade, você vai resolver esse tema com sabedoria. As suas percepções o ajudam a entender, acolher, curar e conduzir a sua vida por meio de propósitos filosóficos. A pessoa amada tem a oportunidade de elaborar melhor alguns planos, porque há entendimento profundo sobre um tema que até então estava gerando grandes desafios e crises. O céu traz uma solução importante, que surgiu por meio de um amadurecimento emocional e psicológico. Para um grupo de gêmeanos, pode se tratar da resolução de um tema espiritual gerado por carmas de outras vidas. Uma questão difícil está sendo resolvida.

Câncer - De 21/06 a 20/07: A semana começa com a energia da Lua Nova da semana passada. É tempo para inovar projetos e amizades. É preciso ampliar a sua consciência sobre as mudanças que são necessárias para o desenvolvimento de um novo projeto. No sábado, ocorre a entrada da Lua Crescente, que vai pedir que você se comunique com objetividade com as pessoas do seu convívio. Nesta experiência, você pode passar por dificuldades na troca com algumas pessoas, e isso pode se tratar tanto de pessoas do trabalho quanto de parentes. Podem ser ativados encontros, reuniões, notícias e informações. Apesar dos desafios, você também recebe uma notícia muito positiva para o desenvolvimento de um projeto ou para a concretização de um plano pessoal. Por isso existe a necessidade de se dedicar ao máximo em relação aos estudos, ao planejamento de uma viagem e, principalmente, à sua comunicação. Foque ao máximo, porque o céu abençoa um projeto. A pessoa amada passa por uma fase de amadurecimento, ativando exigências na forma de elaborar ideias e na relação com pessoas do convívio. Por outro lado, você está bem, porque encontrará a oportunidade de romper com padrões para elaborar os seus planos com desenvoltura e liberdade. Nesta experiência, pode haver uma separação para que a sua vida trilhe uma nova trajetória. Se está tudo bem, é preciso respeitar o momento da pessoa amada, contudo não interrompa o seu ciclo.

Leão - De 21/07 a 22/08: A semana começa com a energia da Lua Nova da semana passada, salvando renovações em sua carreira e em suas metas. Você deve entender outros caminhos profissionais ou tomar a decisão de empreender. É preciso avançar, que vai pedir de você um impacto o seu futuro. No sábado começa a fase da Lua Crescente, que vai mexer com os seus rendimentos financeiros e com investimentos. Você passa por uma fase de amadurecimento em relação a seus investimentos, e isso pode envolver decisões, acertos de contas com uma pessoa ou simplesmente a necessidade de fazer um planejamento material detalhado. Por outro lado, você está com os caminhos abertos para obter crescimento por meio de uma oportunidade profissional maravilhosa. Aproveite a semana para avançar no seu desenvolvimento profissional. Está tudo aberto! Uma verdade pode vir à tona em relação a uma pessoa ou a um envolvimento amoroso. Se você está numa relação extracônjugal, tome cuidado, porque temos um céu de reparos importantes — e as verdades serão expostas de maneira significativa. Mas se você está numa relação estável e está tudo bem, é preciso considerar uma conversa sincera com a pessoa amada, com a intenção de expor os seus planos com franqueza. Isso vai fortalecer a relação. Nesta semana, fique atento a oportunidades profissionais. Você passa por grandes avanços e deve considerar as oportunidades. É importante considerar os planos financeiros e focar uma nova gestão material.

Virgem - De 23/08 a 22/09: A semana começa com a energia da Lua Nova da semana passada, que pede um novo campo de visão sobre as possibilidades que a vida vem oferecendo. Esta experiência abre espaço para uma mudança de cidade, país ou uma nova especialização. Os estudos estão em alta. No sábado, começa a fase da Lua Crescente, que vai pedir de você um posicionamento em relação a uma pessoa ou situação profissional. Existe numa relação que vem exigindo demais de você, e isso pode se tratar tanto de questões pessoais e afetivas quanto comerciais e profissionais. É preciso que você se posicione da melhor forma possível para definir essa relação. Por outro lado, o planeta Júpiter vem abrindo os seus caminhos e traz soluções positivas. Essa experiência o ajuda a enxergar situações que você não entendia ou que exerciam em você algum tipo de resistência. Agora é momento de agir com sabedoria e soltar essa situação de uma vez por todas. Se você está numa relação estável, a pessoa amada passa por dificuldades, então ambos terão que avaliar como as coisas devem seguir. É uma boa semana para lidar com situações que pedem dedicação e comprometimento. Tudo tende a dar certo se ambos estiverem conscientes das responsabilidades. Dentro desta decisão, muitas coisas estão sendo definidas, por isso tudo fica muito profundo. Mas pode confiar e seguir o fluxo, porque os seus caminhos estão abertos.

Libra - De 23/09 a 22/10: A semana começa com a frequência da Lua Nova, que ativa favoravelmente decisões financeiras importantes, com foco em investimentos. É um período ótimo para assumir a sua liderança profissional ou a autonomia para desenvolver uma meta que tem tudo para dar certo. No sábado começa a fase da Lua Crescente, ativando os medos e inseguranças causadas por excesso de trabalho e de cobranças. Você será levado a avaliar de que forma deseja prosseguir com algumas atividades profissionais, porque será essencial priorizar e se esforçar para obter resultados consistentes. Para outro grupo de librianos, essa fase pede atenção com a saúde e com a necessidade de iniciar um novo tratamento ou a busca por uma mudança de estilo de vida. Com foco na alimentação. Apesar dos desafios, você está numa fase de bonança ou uma financeira e consciente do que precisa ser transformado. A pessoa amada ainda passa por grandes questionamentos, mas tudo isso é necessário para o desenvolvimento dela. O céu sugere que você pode estar passando por um processo de separação que envolve documentos, pensão e divisão de bens. Mas se está tudo bem no seu relacionamento, é uma boa semana para encontrar soluções financeiras significativas para o desenvolvimento de uma meta que envolve o casal. É preciso diminuir o ritmo de trabalho, porque isso pode afetar negativamente a sua saúde.

Escorpião - De 23/10 a 21/11: A semana começa sob a frequência da Lua Nova que se iniciou na semana passada, abrindo novas possibilidades para concretizar um acordo ou uma negociação contratual. Uma pessoa o ajuda a ampliar o campo de visão sobre as possibilidades e passa por uma fase de crescimento. Para um grupo de escorpianos, essa pessoa pode se tratar do relacionamento amoroso. No sábado começa o período de Lua Crescente, que traz a necessidade de entender a dinâmica que exige de você maturidade para resolver uma situação com um grupo de pessoas ou um projeto no qual você esteja envolvido. Esse mesmo contexto pode trazer cobranças no namoro ou numa relação importante. Mas uma terceira possibilidade pode se tratar de cobranças geradas pelas necessidades dos filhos. É preciso que você avalie isso à sua realidade. Essa experiência traz consciência das responsabilidades e dos limites que envolvem uma relação importante. Você está se relacionando com uma pessoa que está passando por grandes avanços. É uma pessoa que tem um campo de visão maior que o seu, por isso o céu pede sabedoria para se colocar no lugar dessa pessoa para acolher suas dificuldades. Além disso, por outro lado, o céu também traz cobranças nesta semana, e esse tema pode envolver as responsabilidades que envolvem os filhos ou uma cobrança na troca afetiva.

Sagitário - De 22/11 a 21/12: A semana começa sob a frequência da Lua Nova, ativando uma nova fase no seu trabalho e na composição da sua rotina. O seu estilo de vida passa por renovações, e isso se refletirá na sua saúde de maneira favorável. Essa experiência o ajuda a tomar uma decisão assertiva sobre um investimento necessário. No sábado começa a fase da Lua Crescente, que fala sobre desafios para se relacionar com uma pessoa. Essa pessoa pode ser um chefe, uma figura de autoridade ou qualquer pessoa com quem você esteja em dificuldades para se relacionar. Em alguns casos, pode se tratar de pais e sogros. O céu pede para você considerar os limites desta troca e, se for necessário, avaliar como deseja prosseguir com essa relação. Cabe a pessoa amada vai ser exigida a se explicar ou expor o que pensa sobre uma situação de maneira madura e objetiva. Em alguns casos, essa experiência pode se tratar apenas de dificuldades pelas quais a pessoa amada está passando, principalmente com foco na carreira e na relação com chefes; para outro grupo de sagitarianos, porém, os desafios na comunicação podem se refletir na relação.

Capricórnio - De 22/12 a 20/01: A semana começa sob a frequência da Lua Nova, que abre favoravelmente o início de um novo namoro, caso esteja numa relação estável, ambos iniciam um novo ciclo nesta relação. Essa experiência pede sabedoria para que, daqui para frente, você dê mais passos focando o seu bem-estar e o desenvolvimento dos seus talentos e das suas competências. No sábado começa o período de Lua Crescente, que vai exigir de uma visão mais ampla das possibilidades para resolver um tema de trabalho ou com uma pessoa que dificulta a organização da sua rotina. Antes de tomar qualquer decisão, será preciso considerar as regras e as normas envolvidas nessa dinâmica. Porém você vai ter que expor o que pensa sobre uma situação com bastante maturidade e sabedoria. Nesta experiência podem se apresentar dificuldades com documentos ou com a comunicação. Amplie o seu campo de visão, porque você está numa fase ótima de autodesenvolvimento. Você transita um ciclo de renovação no campo afetivo. Essa experiência pode trazer uma nova relação ou iniciar um ciclo totalmente novo no seu relacionamento atual. Esse tipo de experiência trazida pelo planeta Urano exige do casal uma dinâmica diferente de tudo o que foi vivido até aqui, o que pode trazer transformações significativas. Por isso é preciso se permitir e confiar no processo. Você deve aprimorar o seu posicionamento no trabalho, porque vai encontrar pequenos obstáculos na relação com algumas pessoas ou na forma de expor o que pensa.

Aquário - De 21/01 a 19/02: A semana começa sob a frequência da Lua Nova que foi ativada na semana passada, abrindo uma nova fase em família. Você tem a oportunidade de se posicionar em família para resolver uma dinâmica importante. Em alguns casos, essa experiência pode envolver um imóvel. No sábado começa a fase da Lua Crescente, que vem trazendo exigências financeiras, com foco em dívidas, acertos de contas com uma pessoa ou apenas a necessidade de fazer uma gestão financeira mais adequada ao momento. Essa situação afeta negativamente a autoestima, mas existe a necessidade de interagir com a situação financeira de maneira mais realista. Para outro grupo de aquarianos, essa experiência pode se referir a investimentos destinados aos filhos ou até mesmo a necessidade de impor limites aos filhos. Adequie isso à sua realidade. Você pode sentir a necessidade de impor alguns limites em relação a gastos ou investimentos. Em alguns casos, porém, essas exigências podem vir da pessoa amada. Você deve estar chateado com as prioridades financeiras que precisam ser colocadas em prática no seu relacionamento, mas busque encarar essa situação como uma oportunidade para evoluir por meio de uma conclusão importante. Você está numa fase de grandes avanços no seu trabalho, e isso é ótimo. Porém o céu pede de você sabedoria para encarar uma situação financeira de uma nova forma.

Peixes - De 20/02 a 20/03: A semana começa sob a frequência da Lua Nova, que começou na semana passada, e vem trazendo boas notícias que vêm para trazer uma nova experiência em relações interpessoais. No sábado, começa a fase da Lua Crescente, que o desafia na relação com uma pessoa muito próxima. Nesta experiência, ficam em destaque o seu relacionamento amoroso e relações com familiares. Tudo isso é muito significativo, porque você deve considerar os limites desta troca, por isso você é levado a se posicionar em relação a que chega até você. Em alguns casos, o tema central desta troca pode envolver um imóvel. Independentemente dos assuntos que se apresentam, uma pessoa o ajuda a entender toda essa dinâmica, trazendo informações verdadeiras e que podem ser consideradas. Existem conflitos e dificuldades que podem derivar da família, mas que de alguma forma afetam o seu relacionamento. Uma conversa franca o ajuda a reparar um assunto que você nem sabia que existiam. É uma boa semana para deixar tudo esclarecido, para que os desafios sejam sanados. Diante de tais revelações, você tende a se fechar e falar menos sobre a sua vida. Você precisa tomar decisões importantes no seu trabalho. São definições importantes, que podem se relacionar a mudanças de regras e de normas na forma de elaborar um projeto. Em outros casos, pode se tratar do corte de uma pessoa do seu convívio.

ESTREIA

TODOS OS DIAS 20:00

SÁB E DOM 17:00 e 20:00

Disney

PEQUENA SEREIA

VELOZES E FURIOSOS 10

DIARIAMENTE 20:30

SÁB E DOM 17:30 e 20:30

ULTIMOS DIAS SUPER MARIO BROS. FILME

SÁB E DOM 15:30

PANIFICADORA ENGENHO VELHO

Aceitamos Encomendas

PÃO QUENTE A TODA HORA

FONE (19) 3491-6037

Rua Terezina, 266
B. Eng. Velho - Capivari - SP

Panificadora Pantojo

O melhor pão da cidade. Aceitamos encomendas de pão, bolos, doces e salgados.

R. Maurício Allain, 201, Centro
F.: 3496-1254 | C.: 99250-5630

Ótica XV

Um carinho especial a seus olhos

Rua XV de Novembro, 784

Fone/Fax: (19) 3491-4451

CASA DE CARNES FÁVERO

Entregamos a domicílio

R. Maurício Allain, 181
Rafard - F.: 3496-2267
R. XV de Novembro, 132
Mombuca - F.: 3488-1319

Agro Comercial e Papelaria

GLOBAL

Toda linha de materiais pl/ escritório e escolar. Pintos, rações, materiais pl/ pesca, ferramentas e produtos veterinários

ENTREGA À DOMICÍLIO

R. Maurício Allain, 130 - Rafard
Fone: (19) 3496-1235

CAPIVARI

Projeto de incentivo ao primeiro emprego é aprovado pela Câmara

Na noite de segunda-feira, 22, durante a 16ª sessão ordinária da Câmara Municipal de Capivari, foi aprovado pela maioria dos vereadores o projeto de lei nº 37/2022, de autoria do presidente Thiago Braggion (União Brasil), que institui em Capivari o “Programa Primeiro Emprego”.



Thiago Braggion é autor do PL que institui o programa

Segundo o projeto de lei, o objetivo do Programa é o de dar oportunidade de trabalho aos jovens do município que nunca tiveram o registro de um contrato de trabalho na Carteira de Trabalho e Previdência Social (CTPS).

Para isso, o Programa prevê que as empresas que recebem algum benefício ou incentivo fiscal do Poder Público Municipal deverão

empregar pelo menos 5% de sua mão de obra com empregados residentes em Capivari que nunca tiveram registro em Carteira.

Importante ressaltar que não serão considerados como contrato de trabalho anterior o contrato de trabalho do menor aprendiz e o contrato de estágio.

“Agradeço aos vereadores por apoiar

esse projeto que há anos tinha o sonho de implantar em Capivari. Sei o quanto é difícil para que os jovens entrem no mercado de trabalho, e poder ajudar para que haja incentivos nesse sentido, é muito gratificante. Espero que em breve esse projeto de lei traga bons resultados aos jovens de Capivari”, explica Braggion.

POLÍTICA | Pautas relevantes forma discutidas durante encontro em Campinas

Vereador Marcelo visita gabinete da deputada Valéria Bolsonaro em busca de parcerias



Câmara de Rafard

O autismo não se cura, se acolhe, com respeito e ama!

Vereador Marcelo da Silva e deputada estadual Valéria Bolsonaro

Na manhã de quinta-feira, 18, o vereador de Rafard, Marcelo Silva, realizou uma visita ao gabinete da Deputada Estadual Valéria Bolsonaro em Campinas, com o objetivo de estreitar laços políticos e discutir pautas relevantes para o município.

Durante o encontro, o vereador Marcelo Silva abordou temas essenciais para a comunidade de Rafard, enfatizando questões relacionadas ao Social, Educação e Inclusão, que são pilares fundamentais do trabalho da parlamentar na banca paulista.

“Foi um bate-pa-

po muito proveitoso, onde pudemos falar um pouco mais sobre o momento de Rafard e as perspectivas de parceria por parte da deputada. Agradeço pela recepção e disponibilidade, foi um prazer”, declarou o vereador Marcelo Silva, demonstrando otimismo em relação às possíveis colaborações entre Rafard e a deputada Valéria Bolsonaro.

O encontro reforçou o compromisso do vereador Marcelo Silva em buscar parcerias que contribuam para o desenvolvimento social e educacional do município.

A Deputada Estadual Valéria Bolsonaro, reconhecida por seu trabalho em prol da inclusão e da melhoria da qualidade de vida da população, demonstrou interesse nas pautas apresentadas pelo vereador e se comprometeu a avaliar possíveis iniciativas que beneficiem Rafard.

Com esse estreitamento de laços políticos, a expectativa é que a visita seja o início de uma colaboração frutífera, que resulte em ações concretas em prol do desenvolvimento e bem-estar da comunidade de Rafard.



Para um novo você, uma nova Volkswagen com um pós-vendas moderno, transparente e digital



SUPER TROCA DE ÓLEO + FILTRO R\$ 190,00



OXI-SANITIZAÇÃO FUNGICIDA E BACTERICIDA R\$ 99,90



ALINHAMENTO E BALANCEAMENTO R\$ 99,90



Capivari Automóveis

Av. Piratininga, 555, Bairro dos Vileiros
Fone: (19) 3492-9999 | WhatsApp: (19) 99635-4314

www.vwcapivari.com.br

Parceria o risco, proteja a vida.

VOLEKSWAGEN FINANCIAL SERVICES

Empresa Amiga do Idoso

LAR DOS VELHINHOS
SÃO VICENTE DE PAULO DE CAPIVARI

Estas empresas parceiras sabem que a Solidariedade faz bem!

GRATIDÃO!!

PROJETO EMPRESA AMIGA DO IDOSO.

Informações
(19) 98972.1087
(19) 3491.1647



NÃO CRIE MOSQUITO EM CASA

O SEMANÁRIO

Receba o jornal O Semanário toda sexta-feira, no conforto da sua casa.

CONSULTE OS PLANOS! Ligue: 3496-1747

O SEMANÁRIO

HABITAÇÃO | Ação para liquidação antecipada do saldo devedor vai abranger cerca de 12 mil contratos com saldo de até R\$ 3 mil

Mutuários da CDHU podem fazer liquidação antecipada do saldo devedor com desconto

A Companhia de Desenvolvimento Habitacional e Urbano (CDHU), vinculada à Secretaria de Estado da Habitação, promove, a partir deste mês de maio, ação que oferece desconto para liquidação antecipada do saldo devedor de 11,8 mil contratos de mutuários.

Com o pagamento à vista deste valor na condição especial proposta, o mutuário quita o financiamento e torna-se legalmente proprietário do imóvel.

O percentual de desconto a ser oferecido dependerá de situação de cada contrato, mas em todos os casos será vantajoso para o mutuário.

O valor total para liquidação é, no máximo, de R\$ 3 mil, incluindo prestações em atraso e saldo de acordos, quando houver.

Segundo a Companhia, os mutuários estão sendo avisados por carta sobre esta oportunidade especial oferecida pela CDHU. Na correspondência, tem um link para

o interessado entrar na página de quitação do site da Companhia e obter o boleto bancário com o valor para quitar o financiamento, já calculado o desconto. Também há um CR Code para fazer o acesso pelo celular.

Em caso de dúvida, o interessado deve ligar para o Alô CDHU (0800 0002348). Após o pagamento do boleto, a família receberá, em até 30 dias, o Termo de Quitação do seu financiamento.

Alerta

A CDHU não solicita qualquer tipo de depósito ou transferência bancária ou PIX para quitação de débitos. Antes de pagar qualquer boleto, o mutuário deve se certificar se o documento realmente foi emitido pela Companhia.

Estelionatários estão praticando golpes dando a falsa impressão de se tratar de comunicação oficial da CDHU. Um tipo de golpe é o envio de cartas para oferecer falsas propostas de acor-

do com descontos para regularização da dívida. Outra modalidade utilizada pelos estelionatários é por meio do aplicativo de mensagens WhatsApp para oferecer falsas negociações financeiras. Em ambos os casos, as cobranças do acordo são feitas por transferência bancária, principalmente Pix, e por boletos falsos.

Os boletos da CDHU são emitidos apenas pela Caixa Econômica Federal ou Banco do Brasil, cujos códigos de barras iniciam

com 104 ou 001, respectivamente. Outra orientação é conferir sempre o nome do beneficiário do boleto que chega ao mutuário. Se foi emitido pela CDHU sempre terá o nome da Companhia como beneficiário e o CNPJ 47.865.597/0001-09, pois a empresa não emite boleto em nome de pessoas físicas ou CNPJ diferente do informado. O mutuário também pode fazer a verificação na ferramenta de Validação de Boletos, disponível no site da Companhia.

MUNICÍPIO DE RAFARD DEPARTAMENTO DE FINANÇAS SETOR CONTÁBIL										ID: fabio.fabro 11/05/23 14:39 Exercício: 2023 Página: 1 3	
RREO - ANEXO 1 - BALANÇO ORÇAMENTÁRIO											
Período de Ref.: 01/01/2023 a 30/04/2023 - 2º Bimestre (Março/Abril)											
RREO - Anexo 1 (LRF, Art. 52, inciso I, alíneas "a" e "b" do inciso II e § 1º)											
Em Reais											
CAMPO	RECEITAS	PREVISÃO INICIAL	PREVISÃO ATUALIZADA (a)	NO BIMESTRE (b)	% (b/a)	ATÉ O BIMESTRE (c)	% (c/a)	SALDO (a-c)			
1	RECEITAS (EXCETO INTRA-ORÇAMENTÁRIAS)(I)	54.725.000,00	54.725.000,00	7.249.029,57	13,25	15.972.185,13	29,19	38.752.814,87			
2	RECEITAS CORRENTES	54.532.100,00	54.532.100,00	7.249.029,57	13,29	15.972.185,13	29,29	38.559.914,87			
3	IMPOSTOS, TAXAS E CONTRIBUIÇÕES DE MELHORIAS	7.472.200,00	7.472.200,00	987.097,02	13,21	1.916.482,86	25,65	5.555.717,14			
4	Impostos	6.258.200,00	6.258.200,00	890.756,67	14,23	1.679.420,73	26,84	4.578.779,27			
5	Taxas	1.214.000,00	1.214.000,00	96.340,35	7,94	237.062,13	19,53	976.937,87			
7	CONTRIBUIÇÕES	3.243.000,00	3.243.000,00	227.154,83	7,00	459.407,39	14,17	2.783.592,61			
8	Contribuições Sociais	1.543.000,00	1.543.000,00	0,00	0,00	0,00	0,00	1.543.000,00			
11	Contribuição para o Custeio do Serviço de Iluminação Pública	1.700.000,00	1.700.000,00	227.154,83	13,36	459.407,39	27,02	1.240.592,61			
12	RECEITA PATRIMONIAL	727.000,00	727.000,00	120.215,27	16,54	255.283,60	35,11	471.716,40			
13	Exploração do Patrimônio Imobiliário do Estado	1.000,00	1.000,00	0,00	0,00	84,70	8,47	915,30			
14	Valores Mobiliários	726.000,00	726.000,00	120.215,27	16,56	255.198,90	35,15	470.801,10			
22	RECEITA DE SERVIÇOS	1.830.000,00	1.830.000,00	344.377,22	18,82	604.377,39	33,03	1.225.622,61			
27	Outros Serviços	1.830.000,00	1.830.000,00	344.377,22	18,82	604.377,39	33,03	1.225.622,61			
28	TRANSFERÊNCIAS CORRENTES	40.884.900,00	40.884.900,00	5.531.271,55	13,53	12.661.683,39	30,97	28.223.216,61			
29	Transferências da União e de suas Entidades	16.385.400,00	16.385.400,00	2.412.575,49	14,72	5.085.926,39	31,04	11.299.473,61			
30	Transferências dos Estados e do Distrito Federal e de suas Entidades	16.999.500,00	16.999.500,00	2.166.468,59	12,74	5.224.819,91	30,74	11.774.680,09			
33	Transferências de Outras Instituições Públicas	7.500.000,00	7.500.000,00	952.227,47	12,70	2.350.937,09	31,35	5.149.062,91			
36	OUTRAS RECEITAS CORRENTES	375.000,00	375.000,00	38.913,68	10,38	74.950,50	19,99	300.049,50			
37	Multas Administrativas, Contratuais e Judiciais	7.000,00	7.000,00	0,00	0,00	0,00	0,00	7.000,00			
38	Indenizações, Restituições e Ressarcimentos	64.000,00	64.000,00	35.631,26	55,67	71.262,52	111,35	-7.262,52			
41	Demais Receitas Correntes	304.000,00	304.000,00	3.282,42	1,08	3.687,98	1,21	300.312,02			
42	RECEITAS DE CAPITAL	192.900,00	192.900,00	0,00	0,00	0,00	0,00	192.900,00			
46	ALIENAÇÃO DE BENS	192.900,00	192.900,00	0,00	0,00	0,00	0,00	192.900,00			
47	Alienação de Bens Móveis	192.900,00	192.900,00	0,00	0,00	0,00	0,00	192.900,00			
65	RECEITAS INTRA -ORÇAMENTÁRIAS (II)	4.625.000,00	4.625.000,00	0,00	0,00	0,00	0,00	4.625.000,00			
66	SUBTOTAL DAS RECEITAS (III) = (I + II)	59.350.000,00	59.350.000,00	7.249.029,57	12,21	15.972.185,13	26,91	43.377.814,87			
67	OPERAÇÕES DE CRÉDITO/REFINANCIAMENTO (IV)	0,00	0,00	0,00	0,00	0,00	0,00	0,00			
74	TOTAL DAS RECEITAS (V) = (III+IV)	59.350.000,00	59.350.000,00	7.249.029,57	12,21	15.972.185,13	26,91	43.377.814,87			
75	DÉFICIT (VI) ¹					1.262.367,54					
76	TOTAL COM DÉFICIT (VII) = (V+VI)	59.350.000,00	59.350.000,00	7.249.029,57	12,21	17.234.552,67	29,04	42.115.447,33			
77	SALDO DE EXERCÍCIOS ANTERIORES	0,00	0,00			0,00					
CAMPO	DESPESAS	DOTAÇÃO INICIAL (d)	DOTAÇÃO ATUALIZADA (e)	NO BIMESTRE	ATÉ O BIMESTRE (f)	SALDO A EMPENHAR (g) = (e-f)	NO BIMESTRE	ATÉ O BIMESTRE (h)	SALDO A LIQUIDAR (i) = (e-h)	DESPESAS PAGAS ATÉ O BIMESTRE (j)	INSCRITAS EM RP NÃO PROCESSADAS (k)
1	DESPESAS (EXCETO INTRA-ORÇAMENTÁRIAS)(VIII)	54.452.900,00	58.780.154,52	8.341.647,62	20.546.838,56	38.233.315,96	8.210.006,23	15.611.187,55	43.168.966,97	11.815.916,41	
2	DESPESAS CORRENTE	50.739.009,00	49.632.862,20	8.168.064,35	19.102.937,53	30.529.924,67	7.856.014,24	14.327.257,58	35.305.604,62	10.558.168,28	
3	PESSOAL E ENCARGOS SOCIAIS	25.330.000,00	25.303.000,00	3.112.150,45	5.845.670,37	19.457.329,63	3.120.752,27	5.845.670,37	19.457.329,63	4.366.504,87	
5	OUTRAS DESPESAS CORRENTES	25.409.009,00	24.329.862,20	5.055.913,90	13.257.267,16	11.072.595,04	4.735.261,97	8.481.587,21	15.848.274,99	6.191.663,41	
6	DESPESAS DE CAPITAL	3.430.400,00	8.863.801,32	173.583,27	1.443.901,03	7.419.900,29	353.991,99	1.283.929,97	7.579.871,35	1.257.748,13	
7	INVESTIMENTOS	3.180.400,00	8.466.201,32	80.851,90	1.341.273,56	7.124.927,76	261.260,62	1.181.302,50	7.284.898,82	1.166.823,50	
9	AMORTIZAÇÃO DA DÍVIDA	250.000,00	397.600,00	92.731,37	102.627,47	294.972,53	92.731,37	102.627,47	294.972,53	90.924,63	
10	RESERVA DE CONTINGÊNCIA	283.491,00	283.491,00			283.491,00			283.491,00		
11	DESPESAS INTRA -ORÇAMENTÁRIAS (IX)	4.637.100,00	4.727.100,00	860.958,66	1.623.365,12	3.103.734,88	860.958,66	1.623.365,12	3.103.734,88	762.406,46	
12	SUBTOTAL DAS DESPESAS (X) = (VIII+IX)	59.090.000,00	63.507.254,52	9.202.606,28	22.170.203,68	41.337.050,84	9.070.964,89	17.234.552,67	46.272.701,85	12.578.322,87	
13	AMORTIZAÇÃO DA DÍVIDA/REFINANCIAMENTO (XI)	0,00	0,00	0,00	0,00	0,00	0,00	0,00	0,00	0,00	
20	TOTAL DAS DESPESAS (XII) = (X+XI)	59.090.000,00	63.507.254,52	9.202.606,28	22.170.203,68	41.337.050,84	9.070.964,89	17.234.552,67	46.272.701,85	12.578.322,87	
21	SUPER ÁVIT (XIII)				0,00			0,00		3.393.862,26	
22	TOTAL COM SUPER ÁVIT (XIV) = (XII+XIII)	59.090.000,00	63.507.254,52	9.202.606,28	22.170.203,68		9.070.964,89	17.234.552,67		15.972.185,13	
23	RESERVA DO RPPS	260.000,00	260.000,00			260.000,00			260.000,00		
CAMPO	RECEITAS INTRA-ORÇAMENTÁRIAS	PREVISÃO INICIAL	PREVISÃO ATUALIZADA (a)	NO BIMESTRE (b)	% (b/a)	ATÉ O BIMESTRE (c)	% (c/a)	SALDO (a-c)			
1	RECEITAS (INTRA-ORÇAMENTÁRIAS) (II)	4.625.000,00	4.625.000,00	0,00	0,00	0,00	0,00	4.625.000,00			
2	RECEITAS CORRENTES	4.625.000,00	4.625.000,00	0,00	0,00	0,00	0,00	4.625.000,00			
7	CONTRIBUIÇÕES	2.057.000,00	2.057.000,00	0,00	0,00	0,00	0,00	2.057.000,00			
8	Contribuições Sociais	2.057.000,00	2.057.000,00	0,00	0,00	0,00	0,00	2.057.000,00			
36	OUTRAS RECEITAS CORRENTES	2.568.000,00	2.568.000,00	0,00	0,00	0,00	0,00	2.568.000,00			
41	Demais Receitas Correntes	2.568.000,00	2.568.000,00	0,00	0,00	0,00	0,00	2.568.000,00			
CAMPO	DESPESAS INTRA-ORÇAMENTÁRIAS	DOTAÇÃO INICIAL (d)	DOTAÇÃO ATUALIZADA (e)	NO BIMESTRE	ATÉ O BIMESTRE (f)	SALDO A EMPENHAR (g) = (e-f)	NO BIMESTRE	ATÉ O BIMESTRE (h)	SALDO A LIQUIDAR (i) = (e-h)	DESPESAS PAGAS ATÉ O BIMESTRE (j)	INSCRITAS EM RP NÃO PROCESSADAS (k)
1	DESPESAS (INTRA-ORÇAMENTÁRIAS) (IX)	4.637.100,00	4.727.100,00	860.958,66	1.623.365,12	3.103.734,88	860.958,66	1.623.365,12	3.103.734,88	762.406,46	
2	DESPESAS CORRENTE	4.637.100,00	4.727.100,00	860.958,66	1.623.365,12	3.103.734,88	860.958,66	1.623.365,12	3.103.734,88	762.406,46	
3	PESSOAL E ENCARGOS SOCIAIS	4.637.100,00	4.727.100,00	860.958,66	1.623.365,12	3.103.734,88	860.958,66	1.623.365,12	3.103.734,88	762.406,46	

FONTE: Sistema MUNICÍPIO DE RAFARD, Unidade Responsável: DEPARTAMENTO DE FINANÇAS, Emissão: 11/05/2023, às 14:39:50

1. O Déficit será apurado pela diferença entre a receita realizada e a despesa liquidada nos cinco primeiros bimestres e a despesa empenhada no último bimestre.

NOTA:

RAFARD, 11 de Maio de 2023.

FÁBIO DOS SANTOS
PREFEITO MUNICIPAL
CPF ***,***, 828-7

ALINE PIAZZA DE ANDRADE ANDRELLA
COORDENADORA SISTEMA CONTROLE INTERNO

FÁBIO GERALDO FABRO
CONTABILISTA
CRC 1SP216422/O-0



MUNICÍPIO DE RAFARD
DEPARTAMENTO DE FINANÇAS
SETOR CONTÁBIL

ID: fabio.fabro
11/05/23 15:00
Exercício: 2023
Página: 1 3

4rtecnologia

RREO - ANEXO 12 - DEMONSTRATIVO DAS RECEITAS E DESPESAS COM AÇÕES E

SERVIÇOS PÚBLICOS DE SAÚDE

Período de Ref.: 01/01/2023 a 30/04/2023 - 2º Bimestre (Março/Abril)

RREO - ANEXO 12 (LC 141/2012, art. 35)

Em Reais

RECEITAS P/ APURAÇÃO DA APLICAÇÃO EM AÇÕES E SERVIÇOS PÚBLICOS DE SAÚDE	PREVISÃO INICIAL	PREVISÃO ATUALIZADA (a)	RECEITAS REALIZADAS Até o Bimestre (b)	% (b/a) x 100
RECEITA DE IMPOSTOS LÍQUIDA (I)	6.258.200,00	6.258.200,00	1.679.420,73	26,84
Imposto Predial e Territorial Urbano - IPTU	2.300.000,00	2.300.000,00	1.628,66	0,07
Imposto sobre Transmissão de Bens Intervivos - ITBI	255.000,00	255.000,00	71.305,97	27,96
Imposto sobre Serviço de Qualquer Natureza - ISS	2.350.000,00	2.350.000,00	1.067.788,80	45,44
Imposto de Renda Retido na Fonte - IRRF	910.000,00	910.000,00	341.984,31	37,58
Multa, Juros de Mora e Outros Encargos dos Impostos	8.200,00	8.200,00	8.164,30	99,56
Dívida Ativa dos Impostos	326.000,00	326.000,00	164.598,44	50,49
Multa, Juros de Mora e Outros Encargos da Dívida Ativa	109.000,00	109.000,00	23.950,25	21,97
RECEITA DE TRANSFERÊNCIAS CONSTITUCIONAIS E LEGAIS (II)	35.123.000,00	35.123.000,00	11.178.129,30	31,83
Cota-Parte FPM	15.000.000,00	15.000.000,00	4.956.404,52	33,04
Cota-Parte ITR	3.000,00	3.000,00	75,47	2,52
Cota-Parte IPVA	3.000.000,00	3.000.000,00	1.507.665,23	50,26
Cota-Parte ICMS	17.000.000,00	17.000.000,00	4.682.001,81	27,54
Cota-Parte IPI-Exportação	120.000,00	120.000,00	31.982,27	26,65
Compensações Financ. Provenientes de Impostos e Transferências Constitucionais	0,00	0,00	0,00	0,00
Desoneração ICMS (LC 87/96)	0,00	0,00	0,00	0,00
Outras	0,00	0,00	0,00	0,00
TOTAL DAS RECEITAS PARA APURAÇÃO DA APLICAÇÃO EM AÇÕES E SERVIÇOS PÚBLICOS DE SAÚDE (III) = (I+II)	41.381.200,00	41.381.200,00	12.857.550,03	31,07

RECEITAS ADICIONAIS PARA FINANCIAMENTO DA SAÚDE	PREVISÃO INICIAL	PREVISÃO ATUALIZADA (c)	RECEITAS REALIZADAS Até o Bimestre (d)	% (d/c) x 100
TRANSFERÊNCIA DE RECURSOS DO SISTEMA ÚNICO DE SAÚDE-SUS	1.138.500,00	1.138.500,00	265.878,79	23,35
Provenientes da União	1.115.000,00	1.115.000,00	245.357,79	22,01
Provenientes dos Estados	23.500,00	23.500,00	20.521,00	87,32
Provenientes de Outros Municípios	0,00	0,00	0,00	0,00
Outras Receitas do SUS	0,00	0,00	0,00	0,00
TRANSFERÊNCIAS VOLUNTÁRIAS	0,00	0,00	0,00	0,00
RECEITAS DE OPERAÇÕES DE CRÉDITO VINCULADAS A SAÚDE	0,00	0,00	0,00	0,00
OUTRAS RECEITAS PARA FINANCIAMENTO DA SAÚDE	10.000,00	10.000,00	2.051,30	20,51
TOTAL RECEITAS ADICIONAIS PARA FINANCIAMENTO DA SAÚDE	1.148.500,00	1.148.500,00	267.930,09	23,33

DESPA COM SAÚDE (Por Grupo de Natureza da Despesa)	DOTAÇÃO INICIAL	DOTAÇÃO ATUALIZAÇÃO (e)	DESPESAS EMPENHADAS Até o Bimestre (f)	% (f/e) x 100	DESPESAS LIQUIDADAS Até o Bimestre (g)	% (g/e) x 100	Inscritas em Restos a Pagar Não Processados
DESPESAS CORRENTES	10.859.300,00	13.848.031,41	5.381.414,48	38,86	3.864.365,17	27,91	1.517.049,31
Pessoal e Encargos Sociais	5.800.800,00	5.800.800,00	1.793.523,69	30,92	1.793.523,69	30,92	0,00
Juros e Encargos da Dívida	0,00	0,00	0,00	0,00	0,00	0,00	0,00
Outras Despesas Correntes	5.058.500,00	8.047.231,41	3.587.890,79	44,59	2.070.841,48	25,73	1.517.049,31
DESPESAS DE CAPITAL	458.200,00	434.200,00	0,00	0,00	0,00	0,00	0,00
Investimentos	458.200,00	434.200,00	0,00	0,00	0,00	0,00	0,00
Inversões Financeiras	0,00	0,00	0,00	0,00	0,00	0,00	0,00
Amortização da Dívida	0,00	0,00	0,00	0,00	0,00	0,00	0,00
TOTAL DAS DESPESAS COM SAÚDE (IV)	11.317.500,00	14.282.231,41	5.381.414,48	37,68	3.864.365,17	27,06	1.517.049,31

DESPESAS COM SAÚDE NÃO COMPUTADAS PARA FINS DE APURAÇÃO DO PERCENTUAL MÍNIMO	DOTAÇÃO INICIAL	DOTAÇÃO ATUALIZAÇÃO	DESPESAS EMPENHADAS Até o Bimestre (h)	% (h/IVf) x 100	DESPESAS LIQUIDADAS Até o Bimestre (i)	% (i/IVg) x 100	Inscritas em Restos a Pagar Não Processados
DESPESAS COM INATIVOS E PENSIONISTAS	0,00	0,00	0,00	0,00	0,00	0,00	0,00
DESPESAS COM ASSISTÊNCIA À SAÚDE QUE NÃO ATENDE AO PRINCÍPIO DE ACESSO UNIVERSAL	0,00	0,00	0,00	0,00	0,00	0,00	0,00
DESPESAS CUSTEADAS COM OUTROS RECURSOS	1.368.500,00	1.533.231,41	811.960,90	15,09	582.482,83	15,07	229.478,07
Recursos de Transferência do Sistema Único de Saúde - SUS	1.368.500,00	1.533.231,41	727.948,58	13,53	511.456,41	13,24	216.492,17
Recursos de Operações de Crédito	0,00	0,00	0,00	0,00	0,00	0,00	0,00
Outros Recursos	0,00	0,00	84.012,32	1,56	71.026,42	1,84	12.985,90
OUTRAS AÇÕES E SERVIÇOS NÃO COMPUTADOS	0,00	0,00	0,00	0,00	0,00	0,00	0,00
RESTOS A PAGAR NÃO PROCESSADOS INSCRITOS	0,00	0,00	0,00	0,00	0,00	0,00	0,00
INDEVIDAMENTE NO EXERCÍCIO SEM DISPONIBILIDADE FINANCEIRA ¹	0,00	0,00	0,00	0,00	0,00	0,00	0,00
DESPESAS CUSTEADAS COM DISPONIBILIDADE DE CAIXA VINCULADA AOS RESTOS A PAGAR CANCELADOS ²	0,00	0,00	0,00	0,00	0,00	0,00	0,00
DESPESAS CUSTEADAS COM RECURSOS VINCULADOS À PARCELA DO PERCENTUAL MÍNIMO QUE NÃO FOI APLICADA EM AÇÕES E SERVIÇOS DE SAÚDE EM EXERCÍCIOS ANTERIORES ³	0,00	0,00	0,00	0,00	0,00	0,00	0,00
TOTAL DAS DESPESAS COM SAÚDE NÃO COMPUTADAS (V)	1.368.500,00	1.533.231,41	811.960,90	15,09	582.482,83	15,07	229.478,07
TOTAL DAS DESPESAS COM AÇÕES E SERVIÇOS PÚBLICOS DE SAÚDE (VI) = (IV - V)	9.949.000,00	12.749.000,00	4.569.453,58	84,91	3.281.882,34	84,93	1.287.571,24

PERCENTUAL DE APLICAÇÃO EM AÇÕES E SERVIÇOS PÚBLICOS DE SAÚDE SOBRE A RECEITA DE IMPOSTOS LÍQUIDA E TRANSFERÊNCIAS CONSTITUCIONAIS E LEGAIS (VII%) = (VII/IIIb x 100) - LIMITE CONSTITUCIONAL 15%

25,52

VALOR REFERENTE À DIFERENÇA ENTRE O VALOR EXECUTADO E O LIMITE MÍNIMO CONSTITUCIONAL [VIIh - (15 x IIIb)] / 100

1.353.249,84

EXECUÇÃO DE RESTOS A PAGAR NÃO PROCESSADOS INSCRITOS COM DISPONIBILIDADE DE CAIXA	INSCRITOS	CANCELADOS/PRESCRITOS	PAGOS	A PAGAR	PARCELA CONSIDERADA NO LIMITE
Inscritos em 2023	0,00	0,00	0,00	0,00	0,00
Inscritos em 2022	338.620,79	239.250,00	99.370,79	0,00	239.250,00
Inscritos em 2021	716,46	0,00	0,00	716,46	0,00
TOTAL	339.337,25	239.250,00	99.370,79	716,46	239.250,00

CONTROLE DOS RESTOS A PAGAR CANCELADOS OU PRESCRITOS PARA FINS DE APLICAÇÃO DA DISPONIBILIDADE DE CAIXA CONFORME ARTIGO 24, § 1º e 2º	SALDO INICIAL	Despesas custeadas no exercício de referência (j)	SALDO FINAL (Não Aplicado)
Restos a Pagar Cancelados ou Prescritos em 2023 - Processado	0,00	0,00	0,00
Restos a Pagar Cancelados ou Prescritos em 2023 - Não Processado	0,00	0,00	0,00
Restos a Pagar Cancelados ou Prescritos em 2022 - Não Processado	0,00	0,00	0,00
TOTAL (VIII)	0,00	0,00	0,00

CONTROLE DO VALOR REFERENTE AO PERCENTUAL MÍNIMO NÃO CUMPRIDO EM EXERCÍCIOS ANTERIORES PARA FINS DE APLICAÇÃO DOS RECURSOS VINCULADOS CONFORME ARTIGOS 25 e 26	SALDO INICIAL	LIMITE NÃO CUMPRIDO Despesas custeadas no exercício de referência (k)	SALDO FINAL (Não Aplicado)
Diferença de Limite não Cumprido em 2022	0,00	0,00	0,00
Diferença de Limite não Cumprido em 2021	0,00	0,00	0,00
TOTAL (IX)	0,00	0,00	0,00

DESPA COM SAÚDE (Por SubFunção)	DOTAÇÃO INICIAL	DOTAÇÃO ATUALIZAÇÃO	DESPESAS EMPENHADAS Até o Bimestre (l)	% (l/total l) x 100	DESPESAS LIQUIDADAS Até o Bimestre (m)	% (m/total m) x 100	Inscritas em Restos a Pagar Não Processados
Atenção Básica	10.696.500,00	13.601.231,41	5.141.857,60	95,55	3.739.358,04	96,77	1.402.499,56
Assistência Hospitalar e Ambulatorial	0,00	0,00	0,00	0,00	0,00	0,00	0,00
Suporte Profilático e Terapêutico	0,00	0,00	0,00	0,00	0,00	0,00	0,00
Vigilância Sanitária	621.000,00	681.000,00	239.556,88	4,45	125.007,13	3,23	114.549,75
Vigilância Epidemiológica	0,00	0,00	0,00	0,00	0,00	0,00	0,00
Alimentação e Nutrição	0,00	0,00	0,00	0,00	0,00	0,00	0,00
Outras SubFunções	0,00	0,00	0,00	0,00	0,00	0,00	0,00
TOTAL	11.317.500,00	14.282.231,41	5.381.414,48	100,00	3.864.365,17	100,00	1.517.049,31

FONTE: Sistema 4rtecnologia, Unidade Responsável DEPARTAMENTO DE FINANÇAS, Data de Emissão 11/05/2023 e Hora da Emissão 15:00:39

- Essa linha apresentará valor somente no Relatório Resumido da Execução Orçamentária do último bimestre do exercício.
- O valor apresentado na intercessão com a coluna "l" ou com a coluna "h" deverá ser o mesmo apresentado no "total j".
- O valor apresentado na intercessão com a coluna "l" ou com a coluna "h" deverá ser o mesmo apresentado no "total k".
- Limite anual mínimo a ser cumprido no encerramento do exercício. Deverá ser informado o limite estabelecido na Lei Orgânica do Município quando o percentual nela estabelecido for superior ao fixado na LC nº 141/2012.
- Durante o exercício esse valor servirá para o monitoramento previsto no art. 23 da LC 141/2012.
- Nos cinco primeiros bimestres do exercício o acompanhamento será feito com base na despesa liquidada. No último bimestre do exercício, o valor deverá corresponder ao total da despesa empenhada.
- Essa coluna poderá ser apresentada somente no último bimestre.

RAFARD, 11 de Maio de 2023.

FÁBIO DOS SANTOS
PREFEITO MUNICIPAL
CPF ***.***.828-7

ALINE PIAZZA DE ANDRADE ANDRELLO
COORDENADORA SISTEMA CONTROLE INTERNO

FÁBIO GERALDO FABRO
CONTABILISTA
CRC 1SP216422/O-0



dofundodobaú

Colaboração: Rubinho de Souza | rubinhodesouza@hotmail.com

Meus bancos escolares



Estudei, assim como estudaram a maioria dos que nasceram aqui em Rafard, no Grupo Escolar Prof. Luis Grellet onde fiz o primário e depois do "exame de admissão" o ginásial e por fim o colegial no Jeni Aprilante.

Vinha do bairro Padovani a pé e olha que não perdia aulas, mesmo em dia chuvoso, pois o desejo de aprender era maior que a vontade de ficar em casa.

Minha primeira professora foi dona Leonildes Albiero Galvão que lecionava português e o sr. Radamés Assad era nosso professor de matemática. Nosso diretor era sr. Leonardo José Januzzi. Lembro-me até o cheiro dos perfumes que os professores usavam ao adentrarem a sala de aula, e tudo isso me faz voltar no tempo.

Além dos citados, tive outros professores que também me lembro com carinho, os srs. Derly Andreotti e seu irmão Delçon, assim como minha inesquecível professora de música, a Dona Rosinha.

Lembro bem do meu primeiro contato com o alfabeto e com os números, e de quando comecei a praticar a leitura na escola, e que ao chegar em casa, era motivo de admiração dos meus pais, visto que eu lia tudo que encontrava pela frente.

Os livros didáticos sempre foram minha paixão e apesar de muitos se perderem nas mudanças que fiz ao longo dos anos, ainda guardo muitos deles, num armário cheio de muitos tesouros dessa época que tenho aqui em casa.

Os livros literários, entretanto, somente tive acesso, quando passei a frequentar a escola Jeni Aprilante. Lá podíamos ir à biblioteca, e eram disponibilizados muitos livros aos alunos. O primeiro que li foi Iracema de José de Alencar para fazer um trabalho de escola, depois vieram Dom Casmurro, O Alienista, Helena, Memórias Póstumas de Brás Cubas, Senhora, etc.

Às vezes a gente lia também "As aventuras de Tintim" entre outros gibis de leitura rápida, mas isso quando faltava algum professor, aí a classe toda mandada para a biblioteca, onde passávamos o tempo daquela aula até dar o horário da próxima.

Nunca fui bem nas disciplinas de física e química, mas nas demais, sempre ao final do ano letivo havia "fechado" quase todas as matérias e podia-me dar ao luxo de ir somente às aulas que necessitava de algum ponto para "passar de ano". Outra disciplina que tive alguma dificuldade foi a de inglês, confesso que nunca me adaptei a ela.

São muitas as lembranças da minha vida escolar, dos colegas dessa época, que numa outra oportunidade, declinarei os nomes deles aqui. Lembro-me de arrumar a bolsa e vestir o uniforme, e da caminhada até à escola, que parecia tão longa. Até hoje lembro do cheiro e gosto dos meus lanches.

Não importa a nossa idade, os primeiros anos de escola, as primeiras experiências com o aprendizado, sem dúvida marcam nossa vida... O nosso primeiro dia, a nossa primeira professora, os nossos primeiros cadernos que eram todos encapados com papel crepe e organizados com etiquetas de cada matéria, causava gostosa sensação por ver tudo arrumadinho e cheirando a novo. O cheiro do livro então, nos é indescritível...

No início, usava somente lápis, e quando passávamos a usar a caneta era uma sensação de haver avançado, como num jogo em que se avança de fase. Lembro-me de quando ganhei uma caneta de quatro cores que era o objeto de desejo de todo estudante, ideal para escrever textos que precisavam de destaque.

Quando saiu o lápis tabuada, era uma corrida para conseguir um daqueles, por razões óbvias, mas logo depois proibiram de usar na escola, pois era uma espécie de "cola".

Alguns estojos escolares eram de madeira, mas alguns tinham recursos interessantes para a época, como era o caso de um que tinha uma tampa deslizante que se escondia como mágica ao enrolar dentro do compartimento onde ficavam os lápis.

Quando surgiram os primeiros apontadores que tinham o seu próprio compartimento para guardar as lascas de lápis apontados, acabou ir ao cesto no canto da sala de aula para apontar o lápis. Tinham aqueles que nem precisavam de apontar seu lápis, mas iam somente para poder conversar ou olhar para outro aluno ou aluna.

Sensação dessa época, foram também as canetinhas hidrográficas com ponta porosa, cada uma de cor diferente que faziam a festa das meninas, enquanto os meninos preferiam a caixa de lápis de cor que vinha com 48 cores, mas que eram restritos a uma pequena parcela de alunos, pois a maioria se virava com a caixa de doze ou vinte e quatro cores.

Outra regalia que os estudantes do primário tiveram nessa época, foi o lápis que tinha uma borracha acoplada, facilitando a correção dos erros nas contas numa prova de matemática, por exemplo.

Enfim, se for escrever neste pequeno espaço todas as lembranças desse tempo que marcou nossas vidas, visto que quase todos nós passamos pelo mesmo caminho para chegar onde chegamos, precisaria de escrever um livro de memórias.

Mas o importante é a marca que tudo isso deixou em cada um, respeitadas as épocas, as limitações do aprendizado. Por mim, posso dizer que se pudesse voltar, não mudaria nada daquilo que vivi e aprendi, queria que fosse tudo igual, pois foram os dias, meses e anos mais felizes de minha vida.

HABITAÇÃO | Comitiva rafardense liderada pelo prefeito Fabinho Santos esteve na CDHU nesta semana; próximo passo é a formalização do convênio

Com laudo de aprovação do terreno, governo municipal caminha com projeto de construção de 110 casas populares

Na última quarta-feira, 24, uma comitativa rafardense, liderada pelo prefeito Fabio Santos e participação dos vereadores Alexandre Ferraz Fontolan, Rodolfon Antonio Minçon e Luiz Ferreira Brito (Doca), esteve na Companhia de Desenvolvimento Habitacional e Urbano (CDHU) para realizar a entrega do laudo do terreno atrás do centro cultural Júlio Henrique Raffard, que será destinado à construção de 110 casas populares para moradores da área de risco de Rafard. Com a entrega do laudo, o governo municipal dá um passo crucial rumo à con-

cretização desse projeto tão aguardado. O próximo passo será a formalização do convênio entre a CDHU e o município de Rafard. Esse acordo permitirá o início efetivo das obras e a concretização do sonho de dezenas de famílias que aguardam ansiosamente por um lar seguro e digno. “Com grande entusiasmo, informamos que o terreno está em condições adequadas e seguras para a construção das moradias. Esse momento representa um avanço significativo no projeto de construção das casas populares, uma vez que assegura a viabilidade do terreno

escolhido. A entrega do laudo é um marco importante para a comunidade local, que anseia por melhores condições de moradia e segurança”, declarou o prefeito. Fabinho também expressou gratidão ao governador Tarcísio e ao Molina pela liderança e apoio incansável neste empreendimento. “Seus esforços têm sido fundamentais para tornar esse projeto uma realidade. Além disso, gostaríamos de agradecer ao general Diniz e ao assessor parlamentar André Castro por sua contribuição e dedicação ao projeto”, completou. Segundo o chefe do Executivo, a constru-



Laudo de aprovação de área foi entregue nesta semana

ção das casas populares não apenas fornecerá abrigo adequado para os moradores da área de risco, mas também contribuirá para a melhoria geral da qualidade de vida na região. Além disso, o empreendimento impulsionará a economia local, gerando empregos e promovendo o desenvolvimento sustentável da cidade.

MUNICÍPIO DE RAFARD DEPARTAMENTO DE FINANÇAS SETOR CONTÁBIL											ID: fabio.fabro	
RREO - ANEXO 2 - DEMONSTRATIVO DA EXECUÇÃO DAS DESPESAS POR FUNÇÃO/SUBFUNÇÃO											11/05/23 14:44	
Período de Ref.: 01/01/2023 a 30/04/2023 - 2º Bimestre (Março/Abril)											Exercício: 2023	
RREO - Anexo 2 (LRF, Art. 52, inciso II, alínea "c")											Página: 1 2	
											Em Reais	
CAMPO	CÓD.	FUNÇÃO/SUBFUNÇÃO	DOTAÇÃO INICIAL	DOTAÇÃO ATUALIZADA (a)	NO BIMESTRE	ATÉ O BIMESTRE (b)	% (b/total b)	SALDO A EMPENHAR (c) = (a-b)	NO BIMESTRE	ATÉ O BIMESTRE (d)	% (d/total d)	SALDO A LIQUIDAR (e) = (a-d)
1		DESPESAS (EXCETO INTRA-ORÇAMENTÁRIAS) (I)	54.452.900,00	58.780.154,52	8.341.647,62	20.546.838,56	92,68	38.233.315,96	8.210.006,23	15.611.187,55	90,58	43.168.966,97
2	01	Legislativa	1.652.400,00	1.652.400,00	378.747,02	660.450,87	2,98	991.949,13	310.367,05	491.249,02	2,85	1.161.150,98
3	01.031	Ação Legislativa	1.652.400,00	1.652.400,00	378.747,02	660.450,87	2,98	991.949,13	310.367,05	491.249,02	2,85	1.161.150,98
17	04	Administração	6.717.509,00	6.239.509,00	1.015.265,21	2.783.578,96	12,56	3.455.930,04	1.156.062,53	2.121.161,84	12,31	4.118.347,16
19	04.122	FU04 - Administração Geral	6.707.509,00	6.229.509,00	1.015.265,21	2.783.578,96	12,56	3.445.930,04	1.156.062,53	2.121.161,84	12,31	4.108.347,16
24	04.127	Ordenamento Territorial	10.000,00	10.000,00	0,00	0,00	0,00	10.000,00	0,00	0,00	0,00	10.000,00
36	06	Segurança Pública	120.000,00	118.000,00	4.581,80	4.581,80	0,02	113.418,20	2.189,80	2.189,80	0,01	115.810,20
38	06.182	Defesa Civil	120.000,00	118.000,00	4.581,80	4.581,80	0,02	113.418,20	2.189,80	2.189,80	0,01	115.810,20
47	08	Assistência Social	2.372.100,00	2.355.100,00	234.291,21	642.840,51	2,90	1.712.259,49	257.616,12	462.492,95	2,68	1.892.607,05
48	08.241	Assistência ao Idoso	145.900,00	145.900,00	0,00	0,00	0,00	145.900,00	0,00	0,00	0,00	145.900,00
51	08.244	Assistência Comunitária	2.226.200,00	2.209.200,00	234.291,21	642.840,51	2,90	1.566.359,49	257.616,12	462.492,95	2,68	1.746.707,05
54	09	Previdência Social	6.090.000,00	6.090.000,00	0,00	0,00	0,00	6.090.000,00	0,00	0,00	0,00	6.090.000,00
56	09.272	Previdência do Regime Estatutário	6.090.000,00	6.090.000,00	0,00	0,00	0,00	6.090.000,00	0,00	0,00	0,00	6.090.000,00
61	10	Saúde	10.126.700,00	13.091.431,41	2.394.511,67	4.977.857,74	22,45	8.113.573,67	1.952.401,51	3.460.808,43	20,08	9.630.622,98
62	10.301	Atenção Básica	9.595.700,00	12.500.431,41	2.255.474,01	4.760.832,30	21,47	7.739.599,11	1.882.901,93	3.358.332,74	19,49	9.142.098,67
65	10.304	Vigilância Sanitária	531.000,00	591.000,00	139.037,66	217.025,44	0,98	373.974,56	69.499,58	102.475,69	0,59	488.524,31
77	12	Educação	12.831.500,00	13.040.775,00	2.398.975,79	5.560.264,92	25,08	7.480.510,08	2.484.264,49	4.427.121,35	25,69	8.613.653,65
78	12.361	Ensino Fundamental	7.302.000,00	7.391.000,00	1.553.395,91	3.614.205,98	16,30	3.776.794,02	1.670.115,99	2.945.422,33	17,09	4.445.577,67
79	12.362	Ensino Médio	12.000,00	12.000,00	0,00	0,00	0,00	12.000,00	0,00	0,00	0,00	12.000,00
82	12.365	Educação Infantil	4.596.500,00	4.804.375,00	525.396,94	1.351.148,13	6,09	3.453.226,87	556.911,47	1.099.163,57	6,38	3.705.211,43
87	12.999	FU12 - Demais Subfunções	921.000,00	833.400,00	320.182,94	594.910,81	2,68	238.489,19	257.237,03	282.535,45	2,22	450.864,55
88	13	Cultura	739.000,00	739.000,00	131.920,39	270.481,01	1,22	468.518,99	130.152,60	232.444,36	1,35	506.555,64
90	13.392	Difusão Cultural	739.000,00	739.000,00	131.920,39	270.481,01	1,22	468.518,99	130.152,60	232.444,36	1,35	506.555,64
99	15	Urbanismo	4.660.000,00	8.272.648,11	922.228,23	2.458.554,40	11,09	5.814.093,71	992.133,61	1.612.364,06	9,36	6.660.284,05
100	15.451	Infra-Estrutura Urbana	290.000,00	4.262.648,11	0,00	0,00	0,00	4.262.648,11	0,00	0,00	0,00	4.262.648,11
101	15.452	Serviços Urbanos	4.370.000,00	4.010.000,00	922.228,23	2.458.554,40	11,09	1.551.445,60	992.133,61	1.612.364,06	9,36	2.397.635,94
110	17	Saneamento	2.980.200,00	3.040.200,00	425.953,76	2.082.256,69	9,39	957.943,31	469.179,73	1.696.871,08	9,85	1.343.328,92
112	17.512	Saneamento Básico Urbano	2.980.200,00	3.040.200,00	425.953,76	2.082.256,69	9,39	957.943,31	469.179,73	1.696.871,08	9,85	1.343.328,92
178	27	Desporto e Lazer	660.000,00	660.000,00	69.809,88	151.523,37	0,68	508.476,63	90.276,13	150.036,37	0,87	509.963,63
180	27.812	Desporto Comunitário	660.000,00	660.000,00	69.809,88	151.523,37	0,68	508.476,63	90.276,13	150.036,37	0,87	509.963,63
184	28	Encargos Especiais	5.220.000,00	3.197.600,00	365.362,66	954.448,29	4,31	2.243.151,71	365.362,66	954.448,29	5,54	2.243.151,71
190	28.846	Outros Encargos Especiais	5.220.000,00	3.197.600,00	365.362,66	954.448,29	4,31	2.243.151,71	365.362,66	954.448,29	5,54	2.243.151,71
193	99	Reserva de Contingência	283.491,00	283.491,00	0,00	0,00	0,00	283.491,00	0,00	0,00	0,00	283.491,00
194		DESPESAS (INTRA-ORÇAMENTÁRIAS) (II)	4.637.100,00	4.727.100,00	860.958,66	1.623.365,12	7,32	3.103.734,88	860.958,66	1.623.365,12	9,42	3.103.734,88
195		TOTAL (III) = (I + II)	59.090.000,00	63.507.254,52	9.202.606,28	22.170.203,68	100,00	41.337.050,84	9.070.964,89	17.234.552,67	100,00	46.272.701,85

CAMPO	CÓD.	FUNÇÃO/SUBFUNÇÃO INTRA-ORÇAMENTÁRIAS	DOTAÇÃO INICIAL	DOTAÇÃO ATUALIZADA (a)	NO BIMESTRE	ATÉ O BIMESTRE (b)	% (b/total b)	SALDO A EMPENHAR (c) = (a-b)	NO BIMESTRE	ATÉ O BIMESTRE (d)	% (d/total d)	SALDO A LIQUIDAR (e) = (a-d)
1		DESPESAS (INTRA-ORÇAMENTÁRIAS) (II)	4.637.100,00	4.727.100,00	860.958,66	1.623.365,12	7,32	3.103.734,88	860.958,66	1.623.365,12	9,42	3.103.734,88
17	04	Administração	550.000,00	550.000,00	88.155,36	171.134,01	0,77	378.865,99	88.155,36	171.134,01	0,99	378.865,99
19	04.122	FU04 - Administração Geral	550.000,00	550.000,00	88.155,36	171.134,01	0,77	378.865,99	88.155,36	171.134,01	0,99	378.865,99
47	08	Assistência Social	146.300,00	146.300,00	17.680,59	34.692,79	0,16	111.607,21	17.680,59	34.692,79	0,20	111.607,21
51	08.244	Assistência Comunitária	146.300,00	146.300,00	17.680,59	34.692,79	0,16	111.607,21	17.680,59	34.692,79	0,20	111.607,21
61	10	Saúde	1.190.800,00	1.190.800,00	214.294,85	403.556,74	1,82	787.243,26	214.294,85	403.556,74	2,34	787.243,26
62	10.301	Atenção Básica	1.100.800,00	1.100.800,00	202.441,81	381.025,30	1,72	719.774,70	202.441,81	381.025,30	2,21	719.774,70
65	10.304	Vigilância Sanitária	90.000,00	90.000,00	11.853,04	22.531,44	0,10	67.468,56	11.853,04	22.531,44	0,13	67.468,56
77	12	Educação	2.480.000,00	2.480.000,00	471.437,86	882.980,89	3,98	1.597.019,11	471.437,86	882.980,89	5,12	1.597.019,11
78	12.361	Ensino Fundamental	1.650.000,00	1.650.000,00	325.429,38	608.079,08	2,74	1.041.920,92	325.429,38	608.079,08	3,53	1.041.920,92
82	12.365	Educação Infantil	830.000,00	830.000,00	146.008,48	274.901,81	1,24	555.098,19	146.008,48	274.901,81	1,60	555.098,19
88	13	Cultura	30.000,00	30.000,00	7.117,40	12.346,07	0,06	17.653,93	7.117,40	12.346,07	0,07	17.653,93
90	13.392	Difusão Cultural	30.000,00	30.000,00	7.117,40	12.346,07	0,06	17.653,93	7.117,40	12.346,07	0,07	17.653,93
99	15	Urbanismo	200.000,00	200.000,00	33.121,66	72.283,94	0,33	127.716,06	33.121,66	72.283,94	0,42	127.716,06
101	15.452	Serviços Urbanos	200.000,00	200.000,00	33.121,66	72.283,94	0,33	127.716,06	33.121,66	72.283,94	0,42	127.716,06
110	17	Saneamento	0,00	90.000,00	19.759,18	28.517,88	0,13	61.482,12	19.759,18	28.517,88	0,17	61.482,12
112	17.512	Saneamento Básico Urbano	0,00	90.000,00	19.759,18	28.517,88	0,13	61.482,12	19.759,18	28.517,88	0,17	61.482,12
178	27	Desporto e Lazer	40.000,00	40.000,00								



EDITAL

Audiência Pública para demonstração de Metas Fiscais do 1º Quadrimestre/2023

Ver. VALDINEI DE JESUS ALMEIDA, Presidente da Câmara Municipal de Mombuca, Estado de São Paulo, no uso de suas atribuições legais, resolve:.....

TORNAR PÚBLICO:

A quem possa interessar e desse vier a ter conhecimento, a todos os cidadãos Mombucanos, vereadores e autoridades locais, que a Prefeitura Municipal de Mombuca/SP, realizará Audiência Pública para a demonstração e acompanhamento das Metas Fiscais do 1º Quadrimestre/2023, nos termos do parágrafo 4º, do art. 9º da LC 101/2000 (Lei de Responsabilidade Fiscal), programada para o próximo dia 1º de junho de 2023, às 17 horas e 30 minutos no Plenário dessa Colenda Casa de Leis.

Para que ninguém possa alegar ignorância é expedido o presente Edital, publicado nos termos legais.

Registre-se; Cumpra-se; Publique-se.

Câmara Municipal de Mombuca/SP, 23 de maio de 2023.

Ver. VALDINEI DE JESUS ALMEIDA
Presidente da Câmara

Publicado na Secretaria da Câmara Municipal de Mombuca, aos vinte e três dias do mês de maio do ano de dois mil e vinte e três.

MAURICIO JOSÉ DE OLIVEIRA
Diretor Administrativo

Rua Amadeu Amaral, nº 255 – Centro – Mombuca/SP – Cep.: 13.375-000



EDITAL

Audiência Pública para discussão dos Projetos de Lei nºs 13 e 14/2023

Ver. VALDINEI DE JESUS ALMEIDA, Presidente da Câmara Municipal de Mombuca, Estado de São Paulo, no uso de suas atribuições legais resolve:.....

TORNAR PÚBLICO:

A quem possa interessar e desse vier a ter conhecimento que a Câmara Municipal de Mombuca/SP, CONVIDA todos os Cidadãos Mombucanos, Vereadores, Prefeito e Vice-Prefeito Municipal e demais autoridades locais, a participarem da Audiência Pública para a discussão do Projeto de Lei nº 13/2023 (Lei de Diretrizes Orçamentárias - LDO para o exercício de 2024) e Projeto de Lei nº 14/2023 (Alteração da Lei de Responsabilidade Fiscal), nos termos do parágrafo único, do art. 48 da Lei Complementar nº 101/2000 (Lei de Responsabilidade Fiscal), programada para o próximo dia 01 de junho de 2023, às 18 horas, na Sala de Sessões dessa Colenda Casa de Leis, localizada na Rua Amadeu Amaral, nº 255, Centro em Mombuca/SP.

Para que ninguém possa alegar ignorância é expedido o presente Edital e publicado nos termos legais.

Registre-se; Cumpra-se; Publique-se.

Mombuca/SP, 19 de maio de 2023.

Ver. VALDINEI DE JESUS ALMEIDA
Presidente da Câmara

Publicado na Secretaria da Câmara Municipal de Mombuca, aos dezenove dias do mês de maio do ano de dois mil e vinte e três.

MAURICIO JOSÉ DE OLIVEIRA
Diretor Administrativo

Rua Amadeu Amaral, nº 255 – Centro – Mombuca/SP – Cep.: 13.375-000

CAPIVARI

Audiência Pública tratará da execução de recursos da Lei Paulo Gustavo

A Secretaria de Cultura e Turismo de Capivari realiza nesta sexta-feira, 26, às 19h, uma Audiência Pública para tratar da execução dos recursos da Lei Paulo Gustavo.

Na audiência, serão apresentados os resultados da Consulta Pública realizada e todos os interessados, sobretudo, os fazedores de Cultura e todo o campo ligado aos setores da Economia Criativa e Solidária, que poderão tirar dúvidas, dar sugestões e opinar sobre quais os melhores formatos e métodos para que os recursos da Lei

possam ser disponibilizados da maneira mais democrática e eficiente.

A Audiência Pública acontecerá no Centro Cultural “Alan de Lima Paula”, localizado na rua da Liberdade, s/n, Estação, e todos estão convidados a comparecer e exercerem a sua participação social.

Mais informações podem ser obtidas pelo telefone (19) 3491-1322 ou diretamente na Secretaria de Cultura e Turismo, localizada na rua Professora Dulcina Bartolomeu Hoppe, 78, Santo Antônio.

MUNICÍPIO DE RAFARD DEPARTAMENTO DE FINANÇAS SETOR CONTÁBIL		ID: fabio.fabro	VALOR DE SUPERÁVIT PERMITIDO NO EXERC. ANT. (s)	VALOR NÃO APLICADO NO EXERCÍCIO ANTERIOR (t)	VALOR DE SUPERÁVIT APLIC. ATÉ O 1º QUADRIMESTRE (u)	VALOR APLICADO APÓS O 1º QUADRIMESTRE (v)	VALOR TOTAL DE SUPERÁVIT NÃO APLICADO ATÉ O FINAL DO EXERCÍCIO (w)	VALOR DE SUPERÁVIT PERMITIDO NO EXERCÍCIO ANTERIOR NÃO APLICADO NO EXERCÍCIO ATUAL (x)
4tecnologia RREO - ANEXO 8 - DEMONSTRATIVO DAS RECEITAS E DESPESAS COM MANUTENÇÃO E DESENVOLVIMENTO DO ENSINO - MDE		11/05/23 14:59	CAMPO INDICADOR - Art.25, § 3º - Lei nº 14.113, de 2020 - (Aplicação do Superávit de Exercício Anterior) (3)		19 Total das Despesas custeadas com Superávit do FUNDEB	0,00	0,00	0,00
Período de Ref.: 01/01/2023 a 30/04/2023 - 2º Bimestre (Março/Abril)		Exercício: 2023	Página: 1 4		19.1 Total das Despesas custeadas com FUNDEB - Impostos e Transferências de Impostos	0,00	0,00	0,00
RREO - ANEXO 8 (LDB, art. 72)			RS 1,00		19.2 Total das Despesas custeadas com FUNDEB - Complementação da União (VAAF + VAAT + VAAR)	0,00	0,00	0,00
RECEITA RESULTANTE DE IMPOSTOS (Arts. 212 e 212-A da Constituição Federal)					DESPESAS COM MANUTENÇÃO E DESENVOLVIMENTO DO ENSINO - MDE - CUSTEADAS COM RECEITA DE IMPOSTOS (EXCETO FUNDEB)			
CAMPO RECEITA RESULTANTE DE IMPOSTOS		PREVISÃO ATUALIZADA (a)	RECEITAS REALIZADAS Até o Bimestre (b)		DESPESAS COM AÇÕES TÍPICAS DE MDE - RECEITAS DE DOTAÇÃO			
1 RECEITA DE IMPOSTOS		6.258.200,00	1.679.420,73		DESPESA EMPENHADA DESPESA LIQUIDADADA DESPESA PAGA INSCRITAS EM R.P.			
1.1 Receita Resultante do Imposto sobre a Propriedade Predial e Territorial Urbana - IPTU		2.631.000,00	130.191,04		CAMPO ATUALIZADA (c) Até o Bimestre (d) Até o Bimestre (e) Até o Bimestre (f) NÃO PROCESSADOS (g)			
1.2 Receita Resultante do Imposto sobre Transmissão Inter Vivos - ITBI		258.000,00	72.125,82		20 TOTAL DAS DESPESAS COM AÇÕES TÍPICAS DE MDE CUSTEADAS COM RECEITAS DE IMPOSTOS			
1.3 Receita Resultante do Imposto sobre Serviços de Qualquer Natureza - ISS		2.459.200,00	1.135.119,56		20.1 Educação Infantil			
1.4 Receita Resultante do Imposto de Renda Retido na Fonte - IRRF		910.000,00	341.984,31		20.2 Ensino Fundamental			
2 RECEITA DE TRANSFERÊNCIA CONSTITUCIONAIS E LEGAIS		36.223.000,00	11.178.129,30		20.3 Educação de Jovens e Adultos			
2.1 Cota -Parte FPM		16.100.000,00	4.956.404,52		20.4 Educação Especial			
2.1.1 Parcela referente à CF, art. 159, I, alínea b		15.000.000,00	4.956.404,52		20.5 Administração Geral			
2.1.2 Parcela referente à CF, art. 159, I, alínea d e e		1.100.000,00	0,00		20.6 Transporte (Escolar)			
2.2 Cota-Parte ICMS		17.000.000,00	4.682.001,81		20.7 Outras			
2.3 Cota-Parte IP - Exportação		120.000,00	31.982,27					
2.4 Cota-Parte ITR		3.000,00	75,47					
2.5 Cota-Parte IPVA		3.000.000,00	1.507.665,23					
2.6 Cota-Parte IOF-Ouro		0,00	0,00					
2.7 Outras Transferências ou Compensações Financeiras Provenientes de Impostos e Transferências Constitucionais		0,00	0,00					
3 TOTAL DA RECEITA RESULTANTE DE IMPOSTOS (1 + 2)		42.481.200,00	12.857.550,03		DESPESAS COM AÇÕES TÍPICAS DE MDE - RECEITAS DE IMPOSTOS E RECURSOS DO FUNDEB			
4 TOTAL DESTINADO AO FUNDEB - 20% DE ((2.1.1) + (2.2) + (2.3) + (2.4) + (2.5))		7.024.600,00	2.235.625,68		CAMPO IMPOSTOS E RECURSOS DO FUNDEB			
5 VALOR MÍNIMO A SER APLICADO EM MDE ALÉM DO VALOR DESTINADO AO FUNDEB - 5% DE ((2.1.1) + (2.2) + (2.3) + (2.4) + (2.5)) + 25% DE ((1.1) + (1.2) + (1.3) + (1.4) + (2.1.2) + (2.6) + (2.7))		3.595.700,00	978.761,83		21 TOTAL DAS DESPESAS COM AÇÕES TÍPICAS DE MDE CUSTEADAS COM RECEITAS DE IMPOSTOS E FUNDEB			
FUNDEB					21.1 EDUCAÇÃO INFANTIL			
CAMPO RECEITAS RECEBIDAS DO FUNDEB NO EXERCÍCIO		PREVISÃO ATUALIZADA (a)	RECEITAS REALIZADAS Até o Bimestre (b)		21.1.1 Creche			
6 RECEITAS RECEBIDAS DO FUNDEB		7.650.000,00	2.375.092,60		21.1.2 Pré-escola			
6.1 FUNDEB - Inposto s e Transferências de Inpostos		7.650.000,00	2.375.092,60		21.2 ENSINO FUNDAMENTAL			
6.1.1 Principal		7.600.000,00	2.350.937,09		CAMPO APURAÇÃO DAS DESPESAS PARA FINS DE LIMITE MÍNIMO CONSTITUCIONAL			
6.1.2 Rendimentos de Aplicação Financeira		150.000,00	24.155,51		22 TOTAL DAS DESPESAS DE MDE CUSTEADAS COM RECURSOS DE IMPOSTOS = L20(d ou e)			
6.1.3 Ressarcimento de recursos do Fundeb		0,00	0,00		23 TOTAL DAS RECEITAS TRANSFERIDAS AO FUNDEB = (L4)			
6.2 FUNDEB - Complementação da União - VAAF		0,00	0,00		24 (-) RECEITAS DO FUNDEB NÃO UTILIZADAS NO EXERCÍCIO, EM VALOR SUPERIOR A 10% = L18(g)			
6.2.1 Principal		0,00	0,00		25 (-) SUPERÁVIT PERMITIDO NO EXERCÍCIO IMEDIATAMENTE ANTERIOR NÃO APLICADO NO EXERCÍCIO ATUAL = L19.(x)			
6.2.2 Rendimentos de Aplicação Financeira		0,00	0,00		26 (-) RESTOS A PAGAR NÃO PROCESSADOS INSCRITOS NO EXERCÍCIO SEM DISPONIBILIDADE FINANCEIRA DE RECURSOS DE IMPOSTOS			
6.2.3 Ressarcimento de recursos do Fundeb		0,00	0,00		27 (-) CANCELAMENTO, NO EXERCÍCIO, DE RESTOS A PAGAR INSCRITOS COM DISPONIBILIDADE FINANCEIRA DE RECURSOS DE IMPOSTOS VINCULADOS AO ENSINO = (L30.(af) + L30.2(af))			
6.3 FUNDEB - Complementação da União - VAAT		0,00	0,00		28 TOTAL DAS DESPESAS PARA FINS DE LIMITE ((22 + 23) - (24 + 25 + 26 + 27))			
6.3.1 Principal		0,00	0,00		CAMPO APURAÇÃO DO LIMITE MÍNIMO CONSTITUCIONAL (2 e 5)			
6.3.2 Rendimentos de Aplicação Financeira		0,00	0,00		29 APLICAÇÃO EM MDE SOBRE A RECEITA RESULTANTE DE IMPOSTOS			
6.3.3 Ressarcimento de recursos do Fundeb		0,00	0,00		CAMPO R.P. INSCRITOS EM EXERC. ANTERIORES COM DISP. FINANCEIRA DE REC. DE IMPOSTOS E DO FUNDEB (8)			
6.4 FUNDEB - Complementação da União - VAAR		0,00	0,00		30 RESTOS A PAGAR DE DESPESAS COM MDE			
6.4.1 Principal		0,00	0,00		30.1 Executadas com Recursos de Impostos e Transferências de Impostos			
6.4.2 Rendimentos de Aplicação Financeira		0,00	0,00		30.2 Executadas com Recursos do FUNDEB - Impostos			
6.4.3 Ressarcimento de recursos do Fundeb		0,00	0,00		30.3 Executadas com Recursos do FUNDEB - Complementação da União (VAAT + VAAF + VAAR)			
7 RESULTADO LÍQUIDO DAS TRANSFERÊNCIAS DO FUNDEB (6.1.1 - 4)		475.400,00	115.311,41		OUTRAS INFORMAÇÕES PARA CONTROLE			
CAMPO RECURSOS RECEBIDOS EM EXERCÍCIOS ANTERIORES E NÃO UTILIZADOS (SUPERÁVIT)			VALOR		CAMPO RECEITAS ADICIONAIS PARA FINANCIAMENTO DO ENSINO			
8 TOTAL DOS RECURSOS DE SUPERÁVIT			0,00		31 TOTAL DAS RECEITAS ADICIONAIS PARA FINANCIAMENTO DO ENSINO			
8.1 SUPERÁVIT DO EXERCÍCIO IMEDIATAMENTE ANTERIOR			0,00		31.1 RECEITA DE TRANSFERÊNCIAS DO FNDE (INCLUINDO RENDIMENTOS DE APLICAÇÃO FINANCEIRA)			
8.2 SUPERÁVIT RESIDUAL DE OUTROS EXERCÍCIOS			0,00		31.1.1 Salário-Educação			
9 TOTAL DOS RECURSOS DO FUNDEB DISPONÍVEIS PARA UTILIZAÇÃO (6 + 8)			2.375.092,60		31.1.2 PDDE			
CAMPO DESPESAS COM RECURSOS DO FUNDEB (Por Área de Atuação)		DOTAÇÃO ATUALIZADA (c)	DESPESA EMPENHADA Até o Bimestre (d)	DESPESA LIQUIDADADA Até o Bimestre (e)	DESPESA PAGA Até o Bimestre (f)	INSCRITAS EM R.P. NÃO PROCESSADOS (g)	31.1.3 PNAE	
10 TOTAL DAS DESPESAS COM RECURSOS DO FUNDEB		7.650.000,00	2.361.171,52	2.355.425,22	1.512.925,76	0,00	31.1.4 PNATE	
10.1 PROFISSIONAIS DA EDUCAÇÃO BÁSICA		6.930.000,00	2.207.764,48	2.207.764,48	1.427.567,72	0,00	31.1.5 Outras Transferências do FNDE	
10.1.1 Educação Infantil		2.580.000,00	556.641,77	556.641,77	368.523,69	0,00	31.2 RECEITA DE TRANSFERÊNCIAS DE CONVÊNIOS	
10.1.2 Ensino Fundamental		4.350.000,00	1.651.122,71	1.651.122,71	1.059.044,03	0,00	31.3 RECEITA DE ROYALTIES DESTINADAS À EDUCAÇÃO	
10.1.3 Educação de Jovens e Adultos		0,00	0,00	0,00	0,00	0,00	31.4 RECEITA DE OPERAÇÕES DE CRÉDITO VINCULADAS À EDUCAÇÃO	
10.1.2 Educação Especial		0,00	0,00	0,00	0,00	0,00	31.5 OUTRAS RECEITAS PARA FINANCIAMENTO DO ENSINO	
10.1.2 Administração Geral		0,00	0,00	0,00	0,00	0,00		
10.2 OUTRAS DESPESAS		720.000,00	153.407,04	147.660,74	85.358,04	0,00		
10.2.1 Educação Infantil		565.000,00	83.218,62	77.999,87	35.736,22	0,00		
10.2.2 Ensino Fundamental		155.000,00	70.188,42	69.660,87	49.621,82	0,00		
10.2.3 Educação de Jovens e Adultos		0,00	0,00	0,00	0,00	0,00		
10.2.4 Educação Especial		0,00	0,00	0,00	0,00	0,00		
10.2.5 Administração Geral		0,00	0,00	0,00	0,00	0,00		
10.2.6 Transporte (Escolar)		0,00	0,00	0,00	0,00	0,00		
10.2.7 Outras		0,00	0,00	0,00	0,00	0,00		
INDICADORES DO FUNDEB								
CAMPO DESPESAS CUSTEADAS COM RECEITAS DO FUNDEB RECEBIDAS NO EXERCÍCIO		DESPESA EMPENHADA Até o Bimestre (d)	DESPESA LIQUIDADADA Até o Bimestre (e)	DESPESA PAGA Até o Bimestre (f)	INSCRITAS EM R.P. NÃO PROCESSADOS (g)	INSCRITAS EM R.P. NÃO PROCESS. (Sem Disp.Caixa) (h)	DESPESAS EMPENHADAS EM VALOR SUPERIOR AO TOTAL DAS RECEITAS RECEBIDAS NO EXERCÍCIO (i)	PERCENTUAL APLICADO (m)
11 TOTAL DAS DESPESAS CUSTEADAS COM RECURSOS DO FUNDEB RECEBIDAS NO EXERCÍCIO		2.361.171,52	2.355.425,22	1.512.925,76	0,00	0,00	0,00	92,95
11.1 Total das Despesas custeadas com FUNDEB - Impostos e Transferências de Impostos		2.361.171,52	2.355.425,22	1.512.925,76	0,00	0,00	0,00	0,00
11.2 Total das Despesas custeadas com FUNDEB - Complementação da União - VAAF		0,00	0,00	0,00	0,00	0,00	0,00	0,00
11.3 Total das Despesas custeadas com FUNDEB - Complementação da União - VAAT		0,00	0,00	0,00	0,00	0,00	0,00	0,00
11.4 Total das Despesas custeadas com FUNDEB - Complementação da União - VAAR		0,00	0,00	0,00	0,00	0,00	0,00	0,00
12 TOTAL DAS DESPESAS DO FUNDEB COM PROFISSIONAIS DA EDUCAÇÃO BÁSICA		2.207.764,48	2.207.764,48	1.427.567,72	0,00	0,00	0,00	0,00
13 Total das Despesas custeadas com FUNDEB - Complementação da União - VAAF Aplicadas na Educação Infantil		0,00	0,00	0,00	0,00	0,00	0,00	0,00
14 Total das Despesas custeadas com FUNDEB - Complementação da União - VAAT Aplicadas em Despesa de Capital		0,00	0,00	0,00	0,00	0,00	0,00	0,00
CAMPO INDICADORES - Art. 212-A, inciso XI e § 3º - Constituição Federal (2)		VALOR EXIGIDO (j)	VALOR APLICADO (k)	VL CONSIDERADO APÓS DEDUÇÕES (l)	PERCENTUAL APLICADO (m)			
15 Mínimo de 70% do FUNDEB na Remuneração dos Profissionais da Educação Básica		1.662.564,82	2.207.764,48	2.207.764,48	92,95			
16 Percentual de 50% da Complementação da União ao FUNDEB (VAAT) na Educação Infantil		0,00	0,00	0,00	0,00			
17 Mínimo de 15% da Complementação da União ao FUNDEB - VAAT em Despesas de Capital		0,00	0,00	0,00	0,00			
CAMPO INDICADOR - Art.25, § 3º - Lei nº 14.113, de 2020 - (Máximo de 10% de Superávit) (3)		VALOR MÁXIMO PERMITIDO (n)	VALOR NÃO APLICADO (o)	VL NÃO APLICADO APÓS AJUSTE (p)	VL NÃO APLICADO EXCEDENTE AO MÁX. PERMITIDO (q)	PERCENTUAL NÃO APLICADO (r)		
18 Total da Receita Recebida e não Aplicada no Exercício		237.509,26	13.921,08	13.921,08	0,00	0,59		
FONTE: Sistema 4tecnologia, Unidade Responsável DEPARTAMENTO DE FINANÇAS, Data de Emissão 11/05/2023 e Hora da Emissão 14:59:20								
RAFARD, 11 de Maio de 2023.								
FÁBIO DOS SANTOS PREFEITO MUNICIPAL CPF ***.***.828-7			ALINE PIAZZA DE ANDRADE ANDRELLO COORDENADORA SISTEMA CONTROLE INTERNO			FÁBIO GERALDO FABRO CONTABILISTA CRC 1SP216422/O-0		



4rtecnologia

MUNICÍPIO DE RAFARD
DEPARTAMENTO DE FINANÇAS
SETOR CONTÁBIL

RREO - ANEXO 4 - DEMONSTRATIVO DAS RECEITAS E DESPESAS PREVIDENCIÁRIAS DO RPPS
Período de Ref.: 01/01/2023 a 30/04/2023 - 2º Bimestre (Março/Abril)

ID: fabio.fabro
24/05/23 15:52
Exercício: 2023
Página: 1/3

RREO - Anexo 4 (LRF, Art. 53, inciso II)				Em Reais	
PLANO PREVIDENCIÁRIO					
CAMPO	RECEITAS PREVIDENCIÁRIAS - RPPS	PREVISÃO ATUALIZADA	RECEITAS REALIZADAS Até o Bimestre 2023		
1	RECEITAS CORRENTES (I)	6.350.000,00	1.618.319,47		
2	Receita de Contribuições dos Segurados	2.000,00	373.751,28		
3	Ativo	0,00	373.751,28		
4	Inativo	1.000,00	0,00		
5	Pensionista	1.000,00	0,00		
6	Receitas de Contribuições Patronais	3.598.000,00	513.374,26		
7	Ativo	3.596.000,00	513.374,26		
8	Inativo	1.000,00	0,00		
9	Pensionista	1.000,00	0,00		
10	Receita Patrimonial	1.000,00	0,00		
11	Receitas Imobiliárias	0,00	0,00		
12	Receitas de Valores Mobiliários	1.000,00	0,00		
13	Outras Receitas Patrimoniais	0,00	0,00		
14	Receita de Serviços	0,00	0,00		
15	Outras Receitas Correntes	2.749.000,00	731.193,93		
16	Compensação Financeira entre os regimes	180.000,00	65.106,40		
17	Receita de Aportes Periódicos para Amortização de Déficit Atuarial do RPPS(II) ¹	2.568.000,00	666.087,53		
18	Demais Receitas Correntes	1.000,00	0,00		
19	RECEITAS DE CAPITAL (III)	0,00	0,00		
20	Alienação de Bens, Direitos e Ativos	0,00	0,00		
21	Amortização de Empréstimos	0,00	0,00		
22	Outras Receitas de Capital	0,00	0,00		
23	TOTAL DAS RECEITAS PREVIDENCIÁRIAS - RPPS (IV) = (I+III - II)	3.782.000,00	952.231,94		

CAMPO	DESPESAS PREVIDENCIÁRIAS - RPPS	DOTAÇÃO ATUALIZADA	DESP. EMPENHADAS Até o Bimestre 2023	DESP. LIQUIDADAS Até o Bimestre 2023	DESPESAS PAGAS Até o Bimestre 2023	INSCRITAS EM RP NÃO PROCESSADO Em 2023
1	Benefícios	5.600.000,00	1.611.691,16	1.611.691,16	1.611.691,16	
2	Aposentadorias	4.600.000,00	1.326.791,00	1.326.791,00	1.326.791,00	
3	Pensões por Morte	1.000.000,00	284.900,16	284.900,16	284.900,16	
4	Outras Despesas Previdenciárias	101.000,00	0,00	0,00	0,00	
5	Compensação Financeira entre os regimes	0,00	0,00	0,00	0,00	
6	Demais Despesas Previdenciárias	101.000,00	0,00	0,00	0,00	
7	TOTAL DAS DESPESAS DO FUNDO EM CAPITALIZAÇÃO (V)	5.701.000,00	1.611.691,16	1.611.691,16	1.611.691,16	
8	RESULTADO PREVIDENCIÁRIO (VI) = (IV-V)	-1.919.000,00	-659.459,22	-659.459,22	-659.459,22	

CAMPO	RECURSOS RPPS ARRECADADOS EM EXERCÍCIOS ANTERIORES	PREVISÃO ORÇAMENTÁRIA
1	VALOR	0,00

CAMPO	RESERVA ORÇAMENTÁRIA DO RPPS	PREVISÃO ORÇAMENTÁRIA
1	VALOR	260.000,00

CAMPO	APORTES DE RECURSOS PARA O PLANO PREVIDENCIÁRIO DO RPPS	APORTES REALIZADOS
1	Plano de Amortização - Contribuição Patronal Suplementar	0,00
2	Plano de Amortização - Aporte Periódico de Valores Predefinidos	0,00
3	Outros Aportes para O RPPS	0,00
4	Recursos para Cobertura de Déficit Financeiro	0,00

CAMPO	BENS E DIREITOS DO RPPS (FUNDO EM CAPITALIZAÇÃO)	PERÍODO DE REFERÊNCIA	
		Em Abr/2023	31/Dez/2022
1	CADAX E EQUIVALENTES DE CADAX	0,00	0,00
2	INVESTIMENTOS E APLICAÇÕES	44.516.490,73	42.746.492,96
3	OUTROS BENS E DIREITOS	892.324,43	892.324,43

CAMPO	APORTES DE RECURSOS PARA O PLANO FINANCEIRO DO RPPS	APORTES REALIZADOS
1	Recursos para Cobertura Insuficiências Financeiras	0,00
2	Recursos para Formação de Reserva	0,00

CAMPO	BENS E DIREITOS DO RPPS (FUNDO EM REPARTIÇÃO)	PERÍODO DE REFERÊNCIA	
		Em Abr/2023	31/Dez/2022
1	CADAX E EQUIVALENTES DE CADAX	0,00	0,20
2	INVESTIMENTOS E APLICAÇÕES	0,00	0,00
3	OUTROS BENS E DIREITOS	0,00	0,00

RECEITAS DA ADMINISTRAÇÃO - RPPS			
CAMPO	RECEITAS DA ADMINISTRAÇÃO - RPPS	PREVISÃO ATUALIZADA	RECEITAS REALIZADAS Até o Bimestre 2023
1	RECEITAS CORRENTES	0,00	0,00
2	TOTAL DAS RECEITAS DA ADMINISTRAÇÃO RPPS - (XII)	0,00	0,00

CAMPO	DESPESAS DA ADMINISTRAÇÃO - RPPS	DOTAÇÃO ATUALIZADA	DESP. EMPENHADAS Até o Bimestre 2023	DESP. LIQUIDADAS Até o Bimestre 2023	DESPESAS PAGAS Até o Bimestre 2023	INSCRITAS EM RP NÃO PROCESSADO Em 2023
1	DESPESAS CORRENTES (XIII)	599.000,00	265.408,57	176.029,84	176.029,84	
2	Pessoal e Encargos Sociais	275.000,00	67.371,17	67.371,17	67.371,17	
3	Demais Despesas Correntes	324.000,00	198.037,40	108.658,67	108.658,67	
4	DESPESAS DE CAPITAL (XIV)	21.000,00	0,00	0,00	0,00	
5	TOTAL DAS DESPESAS DA ADMINISTRAÇÃO RPPS (XV) = (XIII + XIV)	620.000,00	265.408,57	176.029,84	176.029,84	
6	RESULTADO DA ADMINISTRAÇÃO RPPS (XVI) = (XII - XV)	-620.000,00	-265.408,57	-176.029,84	-176.029,84	

CAMPO	BENS E DIREITOS DO RPPS - ADMINISTRAÇÃO DO RPPS	PERÍODO DE REFERÊNCIA	
		Em Abr/2023	31/Dez/2022
1	CADAX E EQUIVALENTES DE CADAX	0,00	0,00
2	INVESTIMENTOS E APLICAÇÕES	0,00	0,00
3	OUTROS BENS E DIREITOS	0,00	0,00

BENEFÍCIOS PREVIDENCIÁRIOS MANTIDOS PELO TESOURO			
CAMPO	RECEITAS PREVIDENCIÁRIAS (BENEFÍCIOS MANTIDOS PELO TESOURO)	PREVISÃO ATUALIZADA	RECEITAS REALIZADAS Até o Bimestre 2023
1	Contribuições dos Servidores	0,00	0,00
2	Demais Receitas Previdenciárias	0,00	0,00
3	TOTAL DAS RECEITAS (BENEFÍCIOS MANTIDOS PELO TESOURO) (XVII)	0,00	0,00

CAMPO	DESPESAS PREVIDENCIÁRIAS (BENEFÍCIOS MANTIDOS PELO TESOURO)	DOTAÇÃO ATUALIZADA	DESP. EMPENHADAS Até o Bimestre 2023	DESP. LIQUIDADAS Até o Bimestre 2023	DESPESAS PAGAS Até o Bimestre 2023	INSCRITAS EM RP NÃO PROCESSADO Em 2023
1	Aposentadorias	0,00	0,00	0,00	0,00	
2	Pensões	0,00	0,00	0,00	0,00	
3	Outras Despesas Previdenciárias	0,00	0,00	0,00	0,00	
4	TOTAL DAS DESPESAS (BENEFÍCIOS MANTIDOS PELO TESOURO) (XVIII)	0,00	0,00	0,00	0,00	
5	RESULTADO DOS BENEFÍCIOS MANTIDOS PELO TESOURO (XIX) = (XVII - XVIII)	0,00	0,00	0,00	0,00	

FONTE: Sistema MUNICÍPIO DE RAFARD, Unidade Responsável: DEPARTAMENTO DE FINANÇAS, Emissão: 24/05/2023, às 15:52:43

NOTA:
1- Como a Portaria MPS 746/2011 determina que os recursos provenientes desses aportes devem permanecer aplicados, no m/nimo, por 5 (cinco) anos, essa receita não deverá compor o total das receitas previdenciárias do período de apuração.
2- O resultado previdenciário será apresentado por meio da diferença entre previsão da receita e a dotação da despesa e entre a receita realizada e a despesa liquidada (do 1º ao 5º bimestre) e a despesa empenhada (no 6º bimestre).

RAFARD, 24 de Maio de 2023.

FÁBIO DOS SANTOS
PREFEITO MUNICIPAL
CPF ***.***.828-7

ALINE PIAZZA DE ANDRADE ANDRELLO
COORDENADORA SISTEMA CONTROLE INTERNO

FÁBIO GERALDO FABRO
CONTABILISTA
CRC 1SP216422/O-0

Falando de Vinho



Érica Falsirolli Franchi, sommelière
Instagram @ericafalsirolli

Dia do Hambúrguer: que tal harmonizar com vinho?



O dia mundial do hambúrguer é comemorado em 28 de maio, neste ano de 2023 a data cairá em um domingo. O hambúrguer é umas das comidas mais populares em todo mundo e sua origem é incerta e controversa, mas acredita-se que ele tenha surgido no século XIX na cidade de Hamburgo, na Alemanha.

Levado por imigrantes aos Estados Unidos, nesse país ganharia as lanchonetes e multinacionais de comida rápida, que se encarregariam de espalhá-lo pelo mundo inteiro. Se os americanos não criaram eles, acrescentaram o pão de hambúrguer. Para juntar complementos com queijo, molho e salada!

Ao longo dos anos, diferentes versões, ingredientes e sabores foram acrescentados ao preparo e o hambúrguer acabou virando febre no Brasil e se tornou uma paixão nacional. Atualmente, ele deixou de ser um prato simples de fast food e ganhou caráter gourmet de prato principal em grandes restaurantes.

Seja do preparo fast food ou gourmet, todos os públicos (e bolsos) são agradados quando se trata de hambúrguer. Um prato democrático, que vai bem em todas as horas!

Ah, se você quiser inovar, a dica é se aventurar harmonizando hambúrguer e vinho.

Os hambúrgueres em geral, tem a carne mais suculenta e costumam ser um alimento mais gorduroso. Na hora de harmonizar procure apostar em vinhos mais tânicos ou com mais acidez.

Uma das harmonizações que mais funcionam é hambúrguer com Syrah.

A uva tem tanino suficiente para limpar a gordura da carne, notas de especiarias para acompanhar o tempero da carne (pimenta preta), e sabor frutado que combina com a cebola caramelizada, por exemplo.

Existe um estilo de vinho ideal para cada tipo de hambúrguer. Desde os clássicos com carne de vaca até os novos plant-based. Para fazer uma harmonização perfeita, devemos levar em consideração o ingrediente utilizado para a elaboração do hambúrguer.

Gostou da ideia? Experimente!

AGRO TOTAL

Medicamentos, Rações, Roupas e Acessórios para cães e gatos, Artigos para pesca, Ferramentas, etc

Disk-Ração
(19) 3492-3744

Rua Virgílio Duarte, 73
Raia - Capivari/SP

Godoi Auto Peças

Peças, Elétrica e Acessórios

3491-2028
3492-6083

contatogodoi@gmail.com

Av. Chiquinho Quadros, 202
Rossi - Capivari-SP

Escritório INDEPENDÊNCIA

- ✓ Abertura e encerramento de empresas
- ✓ Abertura de Microempreendedor Individual (MEI)
- ✓ Escritas Fiscais e Contábeis
- ✓ Departamento de Pessoal (RH)
- ✓ Declarações de Imposto de Renda (Pessoa Física e Jurídica)
- ✓ Produtor Rural
- ✓ Outros Serviços: Contratos, Declarações, Requerimentos, Xerox, CPF, Empregada Doméstica

R. Maurício Allain, 270 - Centro - Rafard/SP - Fone/Fax: (19) 3496-1345 | 3496-2090

MICROSAL
SEGURANÇA - PROTEÇÃO - COMPROMISSO

Contribuindo com o esporte de Rafard e Região
Rod. Campinas - Tietê, Km 44,5 - Capivari/SP - Fone: (19) 3492-8000

M.M. COMÉRCIO DE ÁGUA MINERAL RAFARD

Entregas em domicílio

Galão 20 Litros e Galão 10 Litros

DISK ÁGUA:
Depósito: (19) 3496-2750

Aberto de segunda à sexta das 8h às 18h. Sábado das 8h às 12h.

Av. São Bernardo, nº 53 - Centro - RAFARD

URBANISMO | Os parklets são uma espécie de micropraças que ampliam a calçada com uma estrutura

Thiago Braggion inicia discussões para instalação de parklets em Capivari

Em maio, o presidente da Câmara Municipal de Capivari, Thiago Braggion (União Brasil), se reuniu com proprietários de restaurantes do município para conversar sobre a criação de um projeto de lei que regulamente a instalação de parklets na cidade.

A ideia de Braggion é de que sejam instalados parklets em frente aos restaurantes, para que os clientes possam utilizar

esse espaço para fazer suas refeições ao ar livre. Geralmente um parklet possui o tamanho de duas vagas de estacionamento.

Segundo o presidente do Legislativo, projetos de lei de outras cidades que tratam sobre o tema estão sendo estudados, como é o caso de Santos.

O próximo passo, segundo Thiago Braggion, é agendar uma reunião com membros da Pre-



Exemplo de parklet na cidade de Jundiá feita para que a ideia seja avaliada.



Reunião com comerciantes na Câmara Municipal

MUNICÍPIO DE RAFARD DEPARTAMENTO DE FINANÇAS SETOR CONTÁBIL														ID: fabio.fabro 11/05/23 14:54 Exercício: 2023 Página: 1 1
RREO - ANEXO 7 - DEMONSTRATIVO DE RESTOS A PAGAR POR PODER E ÓRGÃO Período de Ref.: 01/01/2023 a 30/04/2023 - 2º Bimestre (Março/Abril)														
RP PROCESSADO E NÃO PROCESSADO LIQUIDADO EM EXERCÍCIOS ANTERIORES														RP NÃO PROCESSADO
CAMPO	PODER/ÓRGÃO	Inscritos em Exercícios Anteriores (a)	Inscritos em 31 de Dezembro de 2022 (b)	PAGOS (c)	CANCELADOS (d)	SALDO e=(a+b)-(c+d)	Inscritos em Exercícios Anteriores (f)	Inscritos em 31 de Dezembro de 2022 (g)	LIQUIDADOS (h)	PAGOS (i)	CANCELADOS (j)	SALDO k=(f+g)-(i+j)	SALDO l=(e+k)	Em Reais
13	RESTOS A PAGAR (EXCETO INTRA-ORÇAMENTÁRIOS) (I)	137.369,26	2.404.495,60	2.371.916,26	0,00	169.948,60	371.403,57	2.090.558,56	1.338.273,29	1.336.991,20	239.250,00	885.720,93	1.055.669,53	
14	EXECUTIVO	137.369,26	2.404.495,60	2.371.916,26	0,00	169.948,60	371.403,57	2.090.558,56	1.338.273,29	1.336.991,20	239.250,00	885.720,93	1.055.669,53	
15	PREFEITURA DO MUNICÍPIO DE RAFARD	137.369,26	2.404.495,60	2.371.916,26	0,00	169.948,60	371.403,57	2.090.558,56	1.338.273,29	1.336.991,20	239.250,00	885.720,93	1.055.669,53	
16	INSTITUTO DE PREVIDÊNCIA MUNICIPAL	0,00	0,00	0,00	0,00	0,00	0,00	0,00	0,00	0,00	0,00	0,00	0,00	
17	LEGISLATIVO	0,00	0,00	0,00	0,00	0,00	0,00	0,00	0,00	0,00	0,00	0,00	0,00	
18	CÂMARA MUNICIPAL	0,00	0,00	0,00	0,00	0,00	0,00	0,00	0,00	0,00	0,00	0,00	0,00	
19	RESTOS A PAGAR (INTRA-ORÇAMENTÁRIOS) (II)	0,00	386.568,27	386.568,27	0,00	0,00	0,00	0,00	0,00	0,00	0,00	0,00	0,00	
20	EXECUTIVO	0,00	386.568,27	386.568,27	0,00	0,00	0,00	0,00	0,00	0,00	0,00	0,00	0,00	
21	PREFEITURA DO MUNICÍPIO DE RAFARD	0,00	386.568,27	386.568,27	0,00	0,00	0,00	0,00	0,00	0,00	0,00	0,00	0,00	
22	INSTITUTO DE PREVIDÊNCIA MUNICIPAL	0,00	0,00	0,00	0,00	0,00	0,00	0,00	0,00	0,00	0,00	0,00	0,00	
23	LEGISLATIVO	0,00	0,00	0,00	0,00	0,00	0,00	0,00	0,00	0,00	0,00	0,00	0,00	
24	TOTAL (III) = (I+II)	137.369,26	2.791.063,87	2.758.484,53	0,00	169.948,60	371.403,57	2.090.558,56	1.338.273,29	1.336.991,20	239.250,00	885.720,93	1.055.669,53	

NOTA: Sistema MUNICÍPIO DE RAFARD, Unidade Responsável: DEPARTAMENTO DE FINANÇAS, Emissão: 11/05/2023, às 14:54:50

NOTA:

RAFARD, 11 de Maio de 2023.

FÁBIO DOS SANTOS
PREFEITO MUNICIPAL
CPF ***.***.828-7

ALINE PIAZZA DE ANDRADE ANDRELLO
COORDENADORA SISTEMA CONTROLE INTERNO

FÁBIO GERALDO FABRO
CONTABILISTA
CRC 1SP216422/O-0

Valor: R\$ 286,4738 (Lei 1571/2012 - Tiragem 2000)

MUNICÍPIO DE RAFARD DEPARTAMENTO DE FINANÇAS SETOR CONTÁBIL														ID: fabio.fabro 11/05/23 15:07 Exercício: 2023 Página: 1 2
RGF - ANEXO 1 - DEMONSTRATIVO DA DESPESA COM PESSOAL Período de Ref.: 01/01/2023 a 30/04/2023 - 1º Quadrimestre (Janeiro à Abril)														
RGF - ANEXO 1 (LRF, art. 55, inciso I, alínea "a")														
R\$ 1,00														
DESPESAS EXECUTADAS (Últimos 12 meses)														
CAMPO	DESPESA COM PESSOAL	1 Mai/2022	2 Jun/2022	3 Jul/2022	4 Ago/2022	5 Set/2022	6 Out/2022	7 Nov/2022						
1	DESPESA BRUTA COM PESSOAL (I)	2.105.077,72	2.077.682,31	2.069.830,19	2.109.699,46	2.113.174,39	2.111.526,05	2.149.781,38						
2	Pessoal Ativo	1.749.614,89	1.708.650,85	1.702.651,68	1.735.277,25	1.737.137,82	1.741.832,72	1.774.093,97						
3	Vencimento, Vantagens e Outras Despesas Variáveis	1.351.491,20	1.311.070,23	1.288.269,96	1.320.474,62	1.319.421,08	1.321.027,60	1.373.742,02						
4	Obrigações Patronais	398.123,69	397.580,62	414.381,72	414.802,63	417.716,74	420.805,12	400.351,95						
6	Pessoal Inativo e Pensionistas	355.462,83	369.031,46	367.178,51	374.422,21	376.036,57	369.693,33	375.687,41						
7	Aposentadorias, Reserva e Reformas	293.089,73	301.879,70	301.879,70	309.123,40	309.990,39	305.606,52	306.234,37						
8	Pensões	62.373,10	67.151,76	65.298,81	65.298,81	66.046,18	64.086,81	69.453,04						
12	DESPESAS NÃO COMPUTADAS (II) (§ 1º do art. 19 da LRF)	355.462,83	369.031,46	367.178,51	374.422,21	376.036,57	369.693,33	375.687,41						
16	Inativos e Pensionistas com Recursos Vinculados	355.462,83	369.031,46	367.178,51	374.422,21	376.036,57	369.693,33	375.687,41						
17	DESPESA LÍQUIDA COM PESSOAL (III) = (I - II)	1.749.614,89	1.708.650,85	1.702.651,68	1.735.277,25	1.737.137,82	1.741.832,72	1.774.093,97						
DESPESAS EXECUTADAS (Últimos 12 meses)														
CAMPO	DESPESA COM PESSOAL	8 Dez/2022	9 Jan/2023	10 Fev/2023	11 Mar/2023	12 Abr/2023	TOTAL (ÚLTIMOS 12 MESES) (a)	INSCRITAS EM R.P. NÃO PROCESSADOS (b)						
1	DESPESA BRUTA COM PESSOAL (I)	4.239.246,79	1.680.308,73	1.682.107,05	1.950.230,99	1.896.371,54	26.185.036,60							
2	Pessoal Ativo	3.506.175,80	1.680.308,73	1.682.107,05	1.950.230,99	1.896.371,54	22.864.453,29							
3	Vencimento, Vantagens e Outras Despesas Variáveis	2.716.360,05	1.280.549,61	1.285.487,83	1.491.211,04	1.439.545,61	17.498.650,85							
4	Obrigações Patronais	789.815,75	399.759,12	396.619,22	459.019,95	456.825,93	5.365.802,44							
6	Pessoal Inativo e Pensionistas	733.070,99	0,00	0,00	0,00	0,00	3.320.583,31							
7	Aposentadorias, Reserva e Reformas	603.969,92	0,00	0,00	0,00	0,00	2.731.773,73							
8	Pensões	129.101,07	0,00	0,00	0,00	0,00	588.809,58							
12	DESPESAS NÃO COMPUTADAS (II) (§ 1º do art. 19 da LRF)	733.070,99	382.971,07	385.651,78	420.988,52	422.079,79	4.932.274,47							
16	Inativos e Pensionistas com Recursos Vinculados	733.070,99	382.971,07	385.651,78	420.988,52	422.079,79	4.932.274,47							
17	DESPESA LÍQUIDA COM PESSOAL (III) = (I - II)	3.506.175,80	1.297.337,66	1.296.455,27	1.529.242,47	1.474.291,75	21.252.762,13							
APURAÇÃO DO CUMPRIMENTO DO LIMITE LEGAL														
CAMPO	APURAÇÃO DO CUMPRIMENTO DO LIMITE LEGAL	VALOR				% SOBRE A RCL AJUSTADA								
1	RECEITA CORRENTE LÍQUIDA - RCL (IV)	49.309.076,42												
2	(-) Transferências obrigatórias da União relativas às emendas individuais (art.166-A, § 1º, da CF) (V)	538.342,00												
3	(-) Transferências obrigatórias da União relativas às emendas de bancada (art. 166, § 16 da CF) (VI)	0,00												
4	= RECEITA CORRENTE LÍQUIDA AJUSTADA PARA CÁLCULO DOS LIMITES DA DESPESA COM PESSOAL (VII) = (IV - V - VI)	48.770.734,42												
5	DESPESA TOTAL COM PESSOAL - DTP (VIII) = (IIIa + IIIb)	21.252.762,13								43,58				
6	LIMITE MÁXIMO (incisos I, II e III do art. 20 da LRF) - (54,00%)	26.336.196,59								54,00				
7	LIMITE PRUDENCIAL (X) = (0,95 x IX) (parágrafo único do art. 22 da LRF)	25.019.386,76								51,30				
8	LIMITE DE ALERTA (XI) = (0,90 x IX) (inciso II do §1º do art. 59 da LRF)	23.702.576,93								48,60				

NOTA: Sistema MUNICÍPIO DE RAFARD, Unidade Responsável: DEPARTAMENTO DE FINANÇAS, Data da emissão: 11/05/2023, e hora de emissão 15:07:42

1 Nos demonstrativos elaborados no primeiro e no segundo quadrimestre de cada exercício, os valores de restos a pagar não processados inscritos em 31 de dezembro do exercício anterior continuarão a ser informados nesse campo. Esses valores não sofrem alteração pelo seu processamento, e somente no caso de cancelamento podem ser excluídos.

Nota:

RAFARD, 11 de Maio de 2023.

FÁBIO DOS SANTOS
PREFEITO MUNICIPAL
CPF ***.***.828-7

ALINE PIAZZA DE ANDRADE ANDRELLO
COORDENADORA SISTEMA CONTROLE INTERNO

FÁBIO GERALDO FABRO
CONTABILISTA
CRC 1SP216422/O-0

Valor: R\$ 503,3394 (Lei 1571/2012 - Tiragem 2000)

POLÍTICA | Prefeito na época, Rodrigo Abdala Proença, participou da sessão extraordinária que votou o parecer favorável emitido pelo Tribunal de Contas

Câmara aprova contas da Prefeitura de Capivari relativas ao exercício de 2019

Os vereadores de Capivari se reuniram na última segunda-feira, 22, durante a 3ª sessão extraordinária da Câmara Municipal, para a votação das contas da Prefeitura de Capivari referentes ao exercício de 2019, que obtiveram parecer favorável do Tribunal de Contas.

Por unanimidade, o Projeto de Decreto do

Legislativo nº 01/2023, de autoria das Comissões Permanentes da Câmara Municipal, que aprova o parecer prévio às contas anuais da Prefeitura em 2019 emitido pelo Tribunal de Contas, foi aprovado por todos os vereadores presentes.

O ex-prefeito Rodrigo Abdala Proença esteve presente na

sessão e falou sobre o parecer favorável do Tribunal de Contas.

Logo após o término da sessão, Proença divulgou um vídeo, falando sobre a votação. “Com muita alegria, acabei de sair da sessão que julgou as minhas contas de 2019. Depois do parecer do Tribunal de Contas do Estado de São Paulo, parecer fa-

vorável, a Câmara, por unanimidade, todos os vereadores aprovaram as contas de 2019. Isso mostra a seriedade, a responsabilidade que nós tivemos com o dinheiro público. Aproveito para agradecer todos os secretários, diretores, coordenadores e servidores públicos que se empenharam se dedicaram para



Ex-prefeito Rodrigo Proença participou da sessão na Câmara

que a gente atingisse esse ótimo resultado”, agradeceu o ex-prefeito de Capivari.



Artecologia

MUNICÍPIO DE RAFARD DEPARTAMENTO DE FINANÇAS SETOR CONTÁBIL

RREO - ANEXO 3 - DEMONSTRATIVO DA RECEITA CORRENTE LÍQUIDA
Período de Ref.: 01/01/2023 a 30/04/2023 - 2º Bimestre (Março/Abril)

ID: fabio.fabro
11/05/23 14:45
Exercício: 2023
Página: 1 3

RREO - Anexo 3 (LRF, Art. 53, inciso I)

Em Reais

CAMPO	ESPECIFICAÇÃO	EVOLUÇÃO DA RECEITA REALIZADA NOS ÚLTIMOS 12 MESES						
		1 Mai/2022	2 Jun/2022	3 Jul/2022	4 Ago/2022	5 Set/2022	6 Out/2022	7 Nov/2022
1	RECEITAS CORRENTES(I)	6.023.846,19	5.114.758,36	4.530.571,32	5.414.411,29	3.546.327,73	4.163.911,88	4.702.006,64
2	Impostos, Taxas e Contribuições de Melhoria	1.267.413,07	399.407,77	453.517,84	487.039,98	510.053,10	498.116,45	448.333,91
3	IPTU	902.976,49	142.653,91	152.393,79	148.626,26	142.774,40	135.429,22	132.030,35
4	ISS	203.182,72	129.699,43	161.614,66	205.316,90	229.223,49	162.325,94	180.780,17
5	ITBI	10.458,96	17.561,72	20.747,74	14.402,19	28.168,98	82.963,41	18.285,34
6	IRRF	19.224,77	81.588,09	85.429,26	85.383,81	83.282,68	86.611,71	90.592,91
7	Outros Impostos, Taxas e Contribuições de Melhoria	131.570,13	27.904,62	33.332,39	33.310,82	26.603,55	30.786,17	26.645,14
8	Contribuições	239.926,83	253.740,27	233.990,34	234.018,28	109.961,17	348.825,93	108.281,71
9	Receita Patrimonial	114.766,29	117.522,00	100.117,44	108.985,46	53.535,45	91.380,34	82.857,20
10	Rendimentos de Aplicação Financeira	111.157,72	115.198,54	98.348,87	105.781,04	50.331,03	91.380,34	82.857,20
11	Outras Receitas Patrimoniais	3.608,57	2.323,46	1.768,57	3.204,42	3.204,42	0,00	0,00
12	Receita Agropecuária	0,00	0,00	0,00	0,00	0,00	0,00	0,00
13	Receita Industrial	0,00	0,00	0,00	0,00	0,00	0,00	0,00
14	Receita de Serviços	136.552,17	130.921,63	127.008,33	133.301,42	125.660,82	131.052,90	115.453,82
15	Transferências Correntes	4.251.941,00	4.178.292,02	3.579.453,46	4.416.201,09	2.662.832,55	3.054.861,36	3.912.400,99
16	Cota-Parte do FPM	1.195.293,78	1.118.425,44	1.505.330,28	1.093.703,91	1.007.285,40	958.398,00	1.204.531,82
17	Cota-Parte do ICMS	1.386.083,10	1.021.756,28	1.183.113,69	1.400.645,13	1.045.518,48	1.114.750,67	1.177.771,22
18	Cota-Parte do IPVA	157.317,19	90.941,51	78.115,17	69.502,87	91.019,12	48.789,49	60.603,55
19	Cota-Parte do ITR	0,00	0,00	0,00	0,00	6.509,35	21.838,95	403,12
21	Transferências da LC 61/1989 - IPI Exportação	5.439,89	6.238,76	6.832,13	4.762,77	7.203,64	7.729,06	5.375,19
22	Transferências do FUNDEB	624.047,30	461.036,05	499.449,38	590.118,52	446.210,82	506.772,40	519.119,64
23	Outras Transferências Correntes	883.759,74	1.479.893,98	306.612,81	1.257.467,89	59.085,74	396.582,79	944.596,45
24	OUTRAS RECEITAS CORRENTES	13.246,83	34.874,67	36.483,91	34.865,06	84.284,64	39.674,90	34.679,01
25	DEDUÇÕES (II)	561.350,83	464.082,29	462.060,81	530.332,83	428.381,46	460.640,64	1.657.034,74
26	Contrib. do Servidor para o Plano de Previdência	0,00	0,00	0,00	0,00	0,00	0,00	1.145.237,68
27	Compensação Financ. entre Regimes Previdência	12.524,05	16.609,92	16.609,92	16.609,92	16.609,92	19.736,82	16.758,82
28	Rendimentos de Aplicações de Recursos Previdenciários	0,00	0,00	0,00	0,00	0,00	0,00	0,00
29	Dedução de Receitas para Formação do FUNDEB	548.826,78	447.472,37	445.450,89	513.722,91	411.771,54	440.903,82	495.038,24
30	RECEITA CORRENTE LÍQUIDA (III) = (I - II)	5.462.495,36	4.650.676,07	4.068.510,51	4.884.078,46	3.117.946,27	3.703.271,24	3.044.971,90
31	(-) Transf. da União relat. às emendas individuais (art.166-A, §1º, da CF) (IV)	0,00	538.342,00	0,00	0,00	0,00	0,00	0,00
32	RCL AJUST. P/ CALC. LIMITES DE ENDIVIDAMENTO (V)=(III-IV)	5.462.495,36	4.112.334,07	4.068.510,51	4.884.078,46	3.117.946,27	3.703.271,24	3.044.971,90
33	(-) Transf. da União relat. às emendas de bancada (art.166, §16, da CF) (VI)	0,00	0,00	0,00	0,00	0,00	0,00	0,00
34	RCL AJUST. P/ CALC. LIMITES DESPESA C/ PESSOAL (VII)=(V-VI)	5.462.495,36	4.112.334,07	4.068.510,51	4.884.078,46	3.117.946,27	3.703.271,24	3.044.971,90

CAMPO	ESPECIFICAÇÃO	EVOLUÇÃO DA RECEITA REALIZADA NOS ÚLTIMOS 12 MESES						TOTAL (Últ. 12 Meses)	PREV. ATUAL 2023
		8 Dez/2022	9 Jan/2023	10 Fev/2023	11 Mar/2023	12 Abr/2023	12 Abr/2023		
35	RECEITAS CORRENTES(I)	5.561.323,27	5.385.563,46	4.647.792,87	4.436.182,59	3.738.271,89	57.264.967,49	61.556.700,00	
36	Impostos, Taxas e Contribuições de Melhoria	557.749,97	432.214,26	497.171,58	459.482,12	527.614,90	6.538.114,95	7.472.200,00	
37	IPTU	147.161,81	47.223,05	18.837,21	38.279,87	25.850,91	2.034.237,27	2.631.000,00	
38	ISS	212.581,35	271.903,48	278.668,24	232.238,81	352.309,03	2.619.844,22	2.459.200,00	
39	ITBI	8.076,92	9.824,01	12.600,00	35.769,05	13.932,76	272.791,08	258.000,00	
40	IRRF	159.228,46	85.695,98	63.912,09	85.815,07	106.561,17	1.033.326,00	910.000,00	
41	Outros Impostos, Taxas e Contribuições de Melhoria	30.701,43	17.567,74	123.154,04	67.379,32	28.961,03	577.916,38	1.214.000,00	
42	Contribuições	713.438,91	116.415,71	115.836,85	105.169,10	121.985,73	2.701.590,83	3.243.000,00	
43	Receita Patrimonial	81.272,50	74.124,88	60.943,45	60.943,45	52.924,36	1.005.720,28	727.000,00	
44	Rendimentos de Aplicação Financeira	78.342,63	72.434,77	60.943,45	67.290,91	52.924,36	986.990,86	710.000,00	
45	Outras Receitas Patrimoniais	2.929,87	1.690,11	0,00	0,00	0,00	18.729,42	17.000,00	
46	Receita Agropecuária	0,00	0,00	0,00	0,00	0,00	0,00	0,00	
47	Receita Industrial	0,00	0,00	0,00	0,00	0,00	0,00	0,00	
48	Receita de Serviços	137.296,46	131.054,11	128.946,06	206.797,47	137.579,75	1.641.624,94	1.830.000,00	
49	Transferências Correntes	4.018.255,23	4.613.938,87	3.826.673,74	3.577.266,09	2.879.430,37	44.971.546,77	47.909.500,00	
50	Cota-Parte do FPM	1.871.600,91	1.214.488,68	1.619.062,33	990.454,70	1.132.398,81	14.910.974,06	16.100.000,00	
51	Cota-Parte do ICMS	1.161.350,03	1.469.589,83	1.132.487,28	1.206.051,48	873.873,22	14.172.990,41	17.000.000,00	
52	Cota-Parte do IPVA	62.143,06	880.008,11	217.058,95	233.010,26	177.587,91	2.166.097,19	3.000.000,00	
53	Cota-Parte do ITR	0,00	0,00	0,00	75,47	0,00	28.826,89	3.000,00	
55	Transferências da LC 61/1989 - IPI Exportação	6.943,61	7.903,02	10.406,16	6.263,28	7.409,81	82.507,32	120.000,00	
56	Transferências do FUNDEB	632.699,30	817.136,53	581.573,09	538.804,69	413.422,78	6.630.390,50	7.500.000,00	
57	Outras Transferências Correntes	283.518,32	224.812,70	266.085,93	602.606,21	274.737,84	6.979.760,40	4.186.500,00	
58	OUTRAS RECEITAS CORRENTES	53.310,20	17.815,63	18.221,19	20.176,90	18.736,78	406.369,72	375.000,00	
59	DEDUÇÕES (II)	1.156.381,79	714.397,86	595.802,91	487.171,00	438.253,91	7.955.891,07	8.748.600,00	
60	Contrib. do Servidor para o Plano de Previdência	607.031,97	0,00	0,00	0,00	0,00	1.752.269,65	1.543.000,00	
61	Compensação Financ. entre Regimes Previdência	34.833,15	0,00	0,00	0,00	0,00	150.292,52	180.000,00	
62	Rendimentos de Aplicações de Recursos Previdenciários	0,00	0,00	0,00	0,00	0,00	0,00	1.000,00	
63	Dedução de Receitas para Formação do FUNDEB	514.516,67	714.397,86	595.802,91	487.171,00	438.253,91	6.053.328,90	7.024.600,00	
64	RECEITA CORRENTE LÍQUIDA (III) = (I - II)	4.404.941,48	4.671.165,60	4.051.989,96	3.949.011,59	3.300.017,98	49.309.076,42	52.808.100,00	
65	(-) Transf. da União relat. às emendas individuais (art.166-A, §1º, da CF) (IV)	0,00	0,00	0,00	0,00	0,00	538.342,00	0,00	
66	RCL AJUST. P/ CALC. LIMITES DE ENDIVIDAMENTO (V)=(III-IV)	4.404.941,48	4.671.165,60	4.051.989,96	3.949.011,59	3.300.017,98	48.770.734,42	52.808.100,00	
67	(-) Transf. da União relat. às emendas de bancada (art.166, §16, da CF) (VI)	0,00	0,00	0,00	0,00	0,00	0,00	0,00	
68	RCL AJUST. P/ CALC. LIMITES DESPESA C/ PESSOAL (VII)=(V-VI)	4.404.941,48	4.671.165,60	4.051.989,96	3.949.011,59	3.300.017,98	48.770.734,42	52.808.100,00	

FONTE: Sistema MUNICÍPIO DE RAFARD, Unidade Responsável: DEPARTAMENTO DE FINANÇAS, Emissão: 11/05/2023, às 14:45:49

NOTA:

RAFARD, 11 de Maio de 2023.

FÁBIO DOS SANTOS
PREFEITO MUNICIPAL
CPF ***.***.828-7

ALINE PIAZZA DE ANDRADE ANDRELO
COORDENADORA SISTEMA CONTROLE INTERNO

FÁBIO GERALDO FABRO
CONTABILISTA
CRC 1SP21642/O-0



MUNICÍPIO DE RAFARD
DEPARTAMENTO DE FINANÇAS
SETOR CONTÁBIL

ID: fabio.fabro
11/05/23 14:52
Exercício: 2023
Página: 1 3

4rtecnologia

RREO - ANEXO 6 - DEMONSTRATIVO DOS RESULTADOS PRIMÁRIO E NOMINAL
Período de Ref.: 01/01/2023 a 30/04/2023 - 2º Bimestre (Março/Abril)

RREO - Anexo 6 (LRF, art 53, inciso III)

Em Reais

ACIMA DA LINHA

CAMPO	RECEITAS PRIMÁRIAS	PREVISÃO ATUALIZADA	Até o Bimestre/2023	
			RECEITAS REALIZADAS (a)	RECEITAS REALIZADAS (a)
1	RECEITAS CORRENTES (EXCETO FONTES RPPS) (I)	52.807.100,00	15.972.185,13	15.972.185,13
2	Impostos, Taxas e Contribuições de Melhoria	7.472.200,00	1.916.482,86	1.916.482,86
3	IPTU	2.631.000,00	130.191,04	130.191,04
4	ISS	2.459.200,00	1.135.119,56	1.135.119,56
5	ITBI	258.000,00	72.125,82	72.125,82
6	IRRF	910.000,00	341.984,31	341.984,31
7	Outros Impostos, Taxas e Contribuições de Melhoria	1.214.000,00	237.062,13	237.062,13
8	Contribuições	1.700.000,00	459.407,39	459.407,39
9	Receita Patrimonial	726.000,00	255.283,60	255.283,60
10	Aplicações Financeiras (II)	709.000,00	253.593,49	253.593,49
11	Outras Receitas Patrimoniais	17.000,00	1.690,11	1.690,11
12	Transferências Correntes	40.884.900,00	12.661.683,39	12.661.683,39
13	Cota-Parte do FPM	13.100.000,00	3.965.123,72	3.965.123,72
14	Cota-Parte do ICMS	13.600.000,00	3.745.601,55	3.745.601,55
15	Cota-Parte do IPVA	2.400.000,00	1.206.132,17	1.206.132,17
16	Cota-Parte do ITR	2.400,00	60,39	60,39
18	Transferências da LC nº 61/1989	96.000,00	25.585,79	25.585,79
19	Transferências do FUNDEB	7.500.000,00	2.350.937,09	2.350.937,09
20	Outras Transferências Correntes	4.186.500,00	1.368.242,68	1.368.242,68
21	Demais Receitas Correntes	2.024.000,00	679.327,89	679.327,89
22	Outras Receitas Financeiras (III)	0,00	0,00	0,00
23	Receitas Correntes Restantes	2.024.000,00	679.327,89	679.327,89
24	RECEITAS PRIMÁRIAS CORRENTES (EXCETO FONTES RPPS) (IV) = (I - II - III)	52.098.100,00	15.718.591,64	15.718.591,64
25	RECEITAS PRIMÁRIAS CORRENTES (COM FONTES RPPS) (V)	6.349.000,00	0,00	0,00
26	RECEITAS NÃO PRIMÁRIAS CORRENTES (COM FONTES RPPS) (VI)	1.000,00	0,00	0,00
27	RECEITAS DE CAPITAL (EXCETO FONTES RPPS) (VII)	192.900,00	0,00	0,00
28	Operações de Crédito (VIII)	0,00	0,00	0,00
29	Amortização de Empréstimos (IX)	0,00	0,00	0,00
30	Alienação de Bens	192.900,00	0,00	0,00
31	Receitas de Alienação de Investimentos Temporários (X)	0,00	0,00	0,00
32	Receitas de Alienação de Investimentos Permanentes (XI)	0,00	0,00	0,00
33	Outras Alienações de Bens	192.900,00	0,00	0,00
34	Transferências de Capital	0,00	0,00	0,00
35	Convênios	0,00	0,00	0,00
36	Outras Transferências de Capital	0,00	0,00	0,00
37	Outras Receitas de Capital	0,00	0,00	0,00
38	Outras Receitas de Capital Não Primárias (XII)	0,00	0,00	0,00
39	Outras Receitas de Capital Primárias	0,00	0,00	0,00
40	RECEITAS PRIMÁRIAS DE CAPITAL (EXCETO FONTES RPPS) (XIII)=[VII-(VIII+IX+X+XI+XII)]	192.900,00	0,00	0,00
41	RECEITAS PRIMÁRIAS DE CAPITAL (COM FONTES RPPS) (XIV)	0,00	0,00	0,00
42	RECEITAS NÃO PRIMÁRIAS DE CAPITAL (COM FONTES RPPS) (XV)	0,00	0,00	0,00
43	RECEITA PRIMÁRIA TOTAL (XVI) = (IV + V + XIII + XIV)	58.640.000,00	15.718.591,64	15.718.591,64
44	RECEITA PRIMÁRIA TOTAL (EXCETO FONTES RPPS) (XVII) = (IV + XIII)	52.291.000,00	15.718.591,64	15.718.591,64

CAMPO	DESPESAS PRIMÁRIAS	DOTAÇÃO ATUALIZADA	Até o Bimestre/2023					
			DESPESAS EMPENHADAS	DESPESAS LIQUIDADAS	DESPESAS PAGAS (a)	RP NÃO PROCESSADOS LIQUIDADOS (b)	RP NÃO PROCESSADOS PAGOS (c)	
1	DESPESAS CORRENTES (EXCETO FONTES RPPS) (XVIII)	32.621.162,20	20.726.302,65	15.950.622,70	11.320.574,74	2.758.139,53	258.452,66	257.170,57
2	Pessoal e Encargos Sociais	17.254.700,00	7.469.035,49	7.469.035,49	5.128.911,33	1.923.833,19	0,00	0,00
3	Juros e Encargos da Dívida (XIV)	0,00	0,00	0,00	0,00	0,00	0,00	0,00
4	Outras Despesas Correntes	15.366.462,20	13.257.267,16	8.481.587,21	6.191.663,41	834.306,34	258.452,66	257.170,57
5	Transferências Constitucionais e Legais	0,00	0,00	0,00	0,00	0,00	0,00	0,00
6	Demais Despesas Correntes	15.366.462,20	13.257.267,16	8.481.587,21	6.191.663,41	834.306,34	258.452,66	257.170,57
7	DESPESAS PRIMÁRIAS CORRENTES (EXCETO FONTES RPPS) (XX) = (XVIII - XIX)	32.621.162,20	20.726.302,65	15.950.622,70	11.320.574,74	2.758.139,53	258.452,66	257.170,57
8	DESPESAS PRIMÁRIAS CORRENTES (COM FONTES RPPS) (XXI)	6.069.000,00	0,00	0,00	0,00	0,00	0,00	0,00
9	DESPESAS NÃO PRIMÁRIAS CORRENTES (COM FONTES RPPS) (XXII)	0,00	0,00	0,00	0,00	0,00	0,00	0,00
10	DESPESAS DE CAPITAL (EXCETO FONTES RPPS) (XXIII)	4.441.078,21	1.443.901,03	1.283.929,97	1.257.748,13	345,00	1.079.820,63	1.079.820,63

CAMPO	DESPESAS PRIMÁRIAS	DOTAÇÃO ATUALIZADA	Até o Bimestre/2023					
			DESPESAS EMPENHADAS	DESPESAS LIQUIDADAS	DESPESAS PAGAS (a)	RP NÃO PROCESSADOS LIQUIDADOS (b)	RP NÃO PROCESSADOS PAGOS (c)	
11	Investimentos	4.191.078,21	1.341.273,56	1.181.302,50	1.166.823,50	345,00	1.079.820,63	1.079.820,63
12	Inversões Financeiras	0,00	0,00	0,00	0,00	0,00	0,00	0,00
13	Concessão de Empréstimos e Financiamentos (XXIV)	0,00	0,00	0,00	0,00	0,00	0,00	0,00
14	Aquisição de Título de Capital já Integralizado (XXV)	0,00	0,00	0,00	0,00	0,00	0,00	0,00
15	Aquisição de Títulos de Crédito (XXVI)	0,00	0,00	0,00	0,00	0,00	0,00	0,00
16	Demais Inversões Financeiras	0,00	0,00	0,00	0,00	0,00	0,00	0,00
17	Amortização da Dívida (XXVII)	250.000,00	102.627,47	102.627,47	90.924,63	0,00	0,00	0,00
18	DESPESAS PRIMÁRIAS DE CAPITAL (EXCETO FONTES RPPS) (XXVIII) = [XXIII - (XXIV + XXV + XXVI + XXVII)]	4.191.078,21	1.341.273,56	1.181.302,50	1.166.823,50	345,00	1.079.820,63	1.079.820,63
19	RESERVA DE CONTINGÊNCIA (XXIX)	283.491,00	0,00	0,00	0,00	0,00	0,00	0,00
20	DESPESAS PRIMÁRIAS DE CAPITAL (COM FONTES RPPS) (XXX)	21.000,00	0,00	0,00	0,00	0,00	0,00	0,00
21	DESPESAS NÃO PRIMÁRIAS DE CAPITAL (COM FONTES RPPS) (XXXI)	0,00	0,00	0,00	0,00	0,00	0,00	0,00
22	DESPESA PRIMÁRIA TOTAL (XXXII) = (XX + XXI + XXII + XXIII + XXIV + XXV + XXVI + XXVII + XXVIII)	43.185.731,41	22.067.576,21	17.131.925,20	12.487.398,24	2.758.484,53	1.338.273,29	1.336.991,20
23	DESPESA PRIMÁRIA TOTAL (EXCETO FONTES RPPS) (XXXIII) = (XX + XXVIII + XXIX)	37.095.731,41	22.067.576,21	17.131.925,20	12.487.398,24	2.758.484,53	1.338.273,29	1.336.991,20

CAMPO	RESULTADO PRIMÁRIO	VALOR INCORRIDO
1	RESULTADO PRIMÁRIO (COM RPPS) - Acima da Linha (XXXIV) = [XVIa - (XXXIIa + XXXIIb + XXXIIc)]	-864.282,33
2	RESULTADO PRIMÁRIO (SEM RPPS) - Acima da Linha (XXXV) = [XVIa - (XXXIIIa + XXXIIIb + XXXIIIc)]	-864.282,33

CAMPO	META FISCAL PARA O RESULTADO PRIMÁRIO	VALOR CORRENTE
1	Meta fixada no Anexo de Metas Fiscais da LDO para o exercício de referência	5.265.288,48

CAMPO	JUROS NOMINAIS	VALOR INCORRIDO
1	JUROS, ENCARGOS E VARIAÇÕES MONETÁRIAS ATIVOS (Exceto RPPS) (XXXVI)	255.198,90
2	JUROS, ENCARGOS E VARIAÇÕES MONETÁRIAS PASSIVOS (XXXVII)	0,00

CAMPO	RESULTADO NOMINAL	VALOR INCORRIDO
1	RESULTADO NOMINAL (SEM RPPS) - Acima da Linha (XXXVIII) = XXXV + (XXXVI - XXXVII)	-609.083,43

CAMPO	CÁLCULO DO RESULTADO NOMINAL	SALDO	
		Em 31/Dez/2022 (a)	Até o Bimestre/2023 (b)
1	DÍVIDA CONSOLIDADA (XXXIX)	2.760.344,84	2.740.391,04
2	DEDUÇÕES (XL)	5.220.119,62	7.275.708,59
3	Disponibilidade de Caixa	5.207.301,59	7.262.890,56
4	Disponibilidade de Caixa Bruta	8.203.290,47	7.783.613,32
5	(-) Restos a Pagar Processados (XXX)	2.928.433,13	171.230,69
6	(-) Depósitos Restituíveis e Valores Vinculados	67.555,75	349.492,07
7	Demais Haveres Financeiros	12.818,03	12.818,03
8	DÍVIDA CONSOLIDADA LÍQUIDA (XLII) = (XXXIX - XL)	-2.459.774,78	-4.535.317,55

CAMPO	RESULTADO NOMINAL	VALOR INCORRIDO
1	RESULTADO NOMINAL (SEM RPPS) - Abaixo da Linha (XLIII) = (XLIIa - XLIIb)	2.075.542,77

CAMPO	META FISCAL PARA O RESULTADO NOMINAL	VALOR CORRENTE
1	Meta fixada no Anexo de Metas Fiscais da LDO para o exercício de referência	5.408.638,57

CAMPO	AJUSTE METODOLÓGICO	Até o Bimestre/2023
1	VARIAÇÃO DO SALDO DE RPP (XLIV) = (XLIIa - XLIIb)	2.757.202,44
2	RECEITA DE ALIENAÇÃO DE INVESTIMENTOS PERMANENTES (XLV) = (XI)	0,00
3	VARIAÇÃO CAMBIAL (XLVI)	0,00
4	VARIAÇÃO DO SALDO DE PRECATÓRIOS INTEGRANTES DA DC (XLVII)	0,00
5	VARIAÇÃO DO SALDO DAS DEMAIS OBRIGAÇÕES INTEGRANTES DA DC (XLVIII)	0,00

CAMPO	AJUSTE METODOLÓGICO	Até o Bimestre/2023
6	OUTROS AJUSTES (XLIX)	0,00
7	RESULTADO NOMINAL (SEM RPPS) AJUSTADO - Abaixo da Linha (L) = [XLIII + (XLIV - XLV + XLVI + XLVII + XLVIII) + (-) (XLIX)]	4.832.745,21

CAMPO	RESULTADO PRIMÁRIO	VALOR INCORRIDO
1	RESULTADO PRIMÁRIO (SEM RPPS) - Abaixo da Linha (LI) = (L) - (XXXVI - XXXVII)	4.577.546,31

CAMPO	INFORMAÇÕES ADICIONAIS	PREVISÃO ORÇAMENTÁRIA
1	SALDO DE EXERCÍCIOS ANTERIORES	0,00
2	Recursos Arrecadados em Exercícios Anteriores - RPPS	0,00
3	Superávit Financeiro Utilizado para Abertura e Reabertura de Créditos Adicionais	0,00
4	RESERVA ORÇAMENTÁRIA DO RPPS	260.000,00

FORNE: Sistema MUNICÍPIO DE RAFARD, Unidade Responsável: DEPARTAMENTO DE FINANÇAS, Emissão: 11/05/2023, às 14:52:00
NOTA: 1 - Para fins de apuração do Resultado Primário, não deverão ser computadas as receitas e despesas intraorçamentárias, conforme Manual de Demonstrativos Fiscais - 8ª edição - Versão 29.12.2017 - Pág 218.

RAFARD, 11 de Maio de 2023.

FÁBIO DOS SANTOS
PREFEITO MUNICIPAL
CPF ***.***.828-7

ALINE PIAZZA DE ANDRADE ANDRELO
COORDENADORA SISTEMA CONTROLE INTERNO

FÁBIO GERALDO FABRO
CONTABILISTA
CRC 1SP216422/O-0

Contos do Caipira



Toninho Junqueira é locutor há mais de 40 anos, escritor e restaurador de cadeiras antigas e imagens sacras. Desde 2021, conduz sua própria rádio, a São Gonçalo, com 24 horas de programação sertaneja raiz. Fale com o autor por telefone ou WhatsApp: (19) 99147-8069.

Motorista particular Capítulo 1

Por excesso de funcionários, do meu serviço um dia fui dispensado. E como não sou de ficar parado, saí a procurar. Já era tarde, ficou noite, parei na porta de um bar. Quando entrei, pedi um café, pois não tinha vício nenhum. Não seria bebida alcoólica que eu iria naquele momento tomar! Se aproximando de mim, com classe me cumprimentou, e começamos a conversar. Como não sou do tipo, comecei a não dar muita importância no que aquela senhora falava, pois de cabeça baixa eu estava. Mas o traje deve ter chamado a atenção, pois o meu antigo emprego exigia. Modéstia à parte, muito bom gosto eu teria, e com esta roupa eu passava o dia. Mas fui despertado quando esta senhora dizia: "Procuro por um motorista particular!" E muito bem eu posso pagar!" Por um instante pensei que ela estivesse brincando comigo, mas com minha educação, porém um tanto desconfiado, comecei a me interessar pelo assunto. Já que estava desempregado, deixei-a falar. Só disse a ela que eu tinha pressa, pois minha família estava a me esperar. Mas me interessei pelo assunto, afinal, procurei tanto! E talvez a oportunidade estivesse ali, naquele bar. Não me fez muitas perguntas, apenas: "Você aceita?" e "quando poderia começar?" Percebi que não era brincadeira e respondi: "Já!" Continua na próxima semana.

a moda de
viola onde quer
que você esteja

aponte a câmera do celular e baixe o app

SÃO GONÇALO

PD
ELETRÔNICOS

- Portões eletrônicos
- Câmeras
- Antenas
- Serviço de fibra óptica

☎ 3491-1355 ✨ pix (19) 99542-7384
Rua Padre Fabiano, nº 478 - Centro - Capivari/SP

ECR
Escritório Contábil Rafard
Nadia Bragion

☎ (19) 3496-2785 ✉ nadiabragion@hotmail.com
Rua Mauricio Allain 276 - Centro - Rafard-SP - CEP: 13.370-000

Semper
Fisioterapia
REABILITAÇÃO E PREVENÇÃO
Dra. Simone A. V. Frasceto
Fisioterapeuta

ORTOPEDIA/TRAUMATOLOGIA
GERIATRIA
REABILITAÇÃO CARDIOPULMONAR
REABILITAÇÃO RESPIRATÓRIA
NEUROLOGIA
FISIOTERAPIA DOMICILIAR

CONVÊNIO: Sindicato dos Trabalhadores Rurais, Funerária Conselvan, Hospital dos Fornecedores de Cana de Piracicaba, Unimed Capivari.

☎ 19 3492-7620
Rua Coronel Delfino, 113 - Centro - Capivari/SP